(明治三十九年十月廿四日第三種郵便物認可)(郵政局掛號認爲新聞紙類)

盛京時報

陰曆乙亥四月廿三日
昭和十年五月廿五日
西曆一千九百三十五年

發行人 染谷保藏
編輯人
印刷人
發行所 奉天隅田町九番地 盛京時報社

時論

英國國民內閣之前途（續）

英國國民內閣改組之風說。曾一再見之於電訊。具體事實。迄今猶缺如。然最近改組之說。又復甚熾。且謂內閣改組。將於六月初實現。首揆一席。由現任樞密大臣鮑爾溫繼任。外相一席。屬現任掌璽大臣艾登。而艾登所遺之缺。將由現任公共工程大臣奧斯姆皮戈爾補充。航空大臣。由殖民地大臣立斯脫繼任。海軍大臣。由現任自治領托姆斯繼任。至現任首揆麥唐納。現任外相西門及現任印度事務大臣霍爾三人。則將任不管部閣員。他如現任航空大臣倫敦柏里勛爵。現任陸相。海爾珊勛爵。及現任內相吉爾摩。則均將同時解職。一若內閣改組。已在醞釀中。而不久即可具體化。惟按之實際。竊恐斯種政治中樞之改組。未必如一般人想像之輕而易舉也。

英國國民內閣。自一九三一年十一月大選後成立迄今。歷有三載。距下屆大選。不過數月。非有特殊重大事變。起於倉猝。如一九三一年之前例。殊無更張之必要。且事實上。恐亦無人願在此期間出任艱巨也。當國民政府成立之初。其目的本爲集中各黨人才。共挽英國經濟之狂瀾。雖因共集合各黨人才之故。派別衆多。意見各異。以致成立後不久。曾有自由黨薩繆爾派。因不滿於保守黨之保護關稅政策。而中途退出。引起內閣一度之改組。然國民內閣三年來之成就。在一般金融資本家。工業巨頭視之。已大有可觀。蓋在一九三一年工黨執政時代。失業人數達一、六三三、六五七人。最近失業人數較前大減。就職之失業工人。近來已達八五六、〇〇〇人。一九三一年末。倫敦金融風潮發生後。英倫資本家曾一度皇皇不寧。致資本逃避於紐約巴黎者爲數極鉅。今日英鎊之勢力雖不如前。而恐慌之局已早過去矣。他如財政。近數年來亦能收支適合。凡此種種。皆現內閣之當局所引以自慰。且又宣傳其政績於民衆。以爲號召並吸引下屆選民之資者也。

目前不列顛經濟狀況。較之一九三一年末。固有起色。然按之實際。欲恢復戰前之繁榮。恐猶爲期尚遠。現內閣。爲舉國一致內閣。在此情況之下。或尚有繼續存在之必要。一九三三年國民內閣成立二周紀念時。保守黨領袖鮑爾溫。國民工黨領袖麥唐納。國民自由黨領袖西門。曾共同發表宣言。謂國民內閣之任期猶未終了。去年保守黨在白里斯脫開會。一致主張國民內閣必須繼續存在。最近英首相麥唐納亦有「至少在今日決不卸其仔肩」之語。由是觀之。三黨之主張仍能一致。在舊國會未滿期以前。閣員縱稍有調動。而國民內閣之根本改組則一時或未必即成事實耳。

德揆希特勒發表 對外政策

柏林訊云、國會今日會議、希特勒發表德國國際政策、希特勒云『因若干國家對於裁軍未履行義務、德國不得不廢除凡爾賽條約中限止德國之數項條款、但德國尊重並承認領土及其他等國際生活之其他條文、

德國準備參加集體的合作機構、並同意、附添於羅加諾條約之上、再締防空條約、並立即開始交涉此事、

在原則上、德政府同意與各鄰國締結不侵條約、在此條約中、須附加使戰爭國孤立及軍事行動限止局部之條文、

無論如何德國不取消改建國防之計劃、蓋此並不威脅任何國家、若其他國家能限止軍備、德國無論如何亦隨時効行

希特勒又云、德國『毫無海上爭雄之心』据謂『海上霸權爲衆所承認大不列顛保護其帝國之權、故德意志亦決定設法保障本身在大陸之生存』、

以下又云、『德國準備積極參加實際限制或消滅軍備之各種試斷、並準備接受對於砲兵海軍、巡洋艦水雷及海艦噸量之國際的限止、以及限止與廢除潛水艇、但須達到國際協定而後可、此外、德國並同意、廢除侵略性等重砲之任何限制、

希特勒結論云、『凡對形制止片面的干涉他國內政有効之國際條約、德國始終準備加入』、

蒙政大會閉幕

綏遠訊云、蒙政會大會、二十一日舉行閉幕禮、潘王、青海康王、土默特總管榮祥、二十衆蘇二王、中公旂林王、二十一日、由白靈廟來綏、當晚應省府歡宴、白雲梯、克興額二十一日由白靈廟赴張家口轉平、吳鶴齡尼瑪鄂特索爾等定二十二日由白靈廟來綏、

美國「擴充海軍之索隱」〔上〕

（美國國家雜誌所載）

當美總統羅斯福氏、對國會發表例年宣言時、曾云余信我國對各國所持之和平、及睦鄰態度、世人已漸能了解、及尊重之、最近經累次表示、皆足以證明我國防止戰爭之熱忱、及恒心故列國對於我國之關係、除和平以外、可不慮有他故發生也、據此論之、即吾國將來對於世界各國、除用和平政策外、決無其他意思、固無庸世人之杞憂也、

然總統羅氏、未幾、忽又交國會一種新預算公文、乃係要求增加陸海軍之費用、實爲吾美有史以來、所罕睹之事、於新預算公文內、約以八七〇、九二〇、二二九美圓、作爲陸海軍費用、內除去用於非軍事支費外（如河港與巴拿馬運河等）尚有八〇〇、三六九、六五八美圓、其中專用於海軍者、爲四八八、一三三、八四七美圓、專用於陸軍者、爲三一二、二三五、八一一美圓、

當茲美國經濟不景氣之秋、凡百政府機關、莫不縮減預算之實際、而獨陸海軍預算、如是驟增、果何故也、

況自去年土木工事局、單耗於造船一項之經費、已有一五〇、〇〇〇、〇〇〇美圓之鉅、幸以計掩飾國會、未經具體依法批准、致其實在增加費用之程度、較原來規定之海軍費用、得以略爲減少、

一九一六年海軍費用之總數僅爲一五三、八五三、五六七美圓、一九一九年因參加歐戰致海軍費額、增高爲二、〇〇二、三一〇、七八五美圓、一九二六年、雖底減爲三一二、七四三、四一〇美圓、比至一九三〇年海軍費用、又復增至三七四、一六五、六三九美圓云、

追總統羅斯福氏執政以來努力縮減海軍費用、致於一九三三年、已減至三四九、七三二二二三美圓、但至一九三、五三六年、忽又增加、且超過九三、三三四年、一三八、四〇一、六三四美圓、或百分率之三一九、五、總之歐戰前海軍費用總數、爲一三九、〇〇〇、〇〇〇美圓、與一九一六一七年、美國聯邦政府費用總數、倘爲七三四、〇五六、二五二美圓、內專用於海軍者、爲六六、三四〇、四五六美圓如是言之、歐戰影響於美國海軍費用、（除臨時建築與救濟等費外）有增無減、固勿庸贅但其所以致此之理由安在、此實令人百思莫解、

茲特將服務於海軍部之軍官與兵員變遷多寡之統計、臚列於下、以資佐證、一九〇五年總統羅斯福廸歐特時代、有二一二五二軍官與三〇、八〇四兵員、一八九五年增至三、七八〇、軍官與五二、五六二兵員歐戰後一九二一年有八、六二五軍官與一一九、二〇五兵員迨至一九二五年與一九三〇年之間兵員、人數減半均、每年註名於政府者、有八四、〇〇〇人、迨至一九三二年軍官人數、漸增爲九、四一三名云、

美經濟考察團 由漢飛抵渝 將分赴成都貴陽

重慶訊云、美經濟考察團二十日飛抵渝、外交視察員約各界在銀行公會茶會歡迎、到四五十人、團長福勒斯因病未出席、在病榻中向記者談、此來考察經濟範圍、在注重進出口及交換物品等項、絕不涉及政治、何日赴成都貴陽未定、

又訊、美經濟考察團二十日午前十一時由漢乘飛機抵渝、外部視察員吳澤湘及各機關代表、均到機場歡迎、該團一行共五人、計團長福勒斯、副團長卡維爾、會計希佛利、團員瓊士及別克塔等、下機後即由吳等陪同入城、下榻銀行公會下午四時由吳舉行茶會招待、七時半由招待處設宴歡迎、該團定二十一日晨十時拜訪潘市長、十一時拜訪劉主席、十二時拜訪行營楊秘書長、侯留漢團員羅傑士等六人、二十一日午抵渝後、再派六人飛成都、二人飛貴陽、視察一切、

漢口訊云、美經濟考察團團長福勒斯、副團長卡維爾一行五人、二十日上午七時乘中航機赴渝、共餘團員定二十一日再乘機西上、又該團團員羅傑士呂毋二氏、於二十日下午二時由滬飛漢、前滬招待處所派來漢招待之繆鍾秀夫婦、及鐵道部專員湯德華、已於二十日晨乘滬漢機返京、

阿皇電請國聯 解決意阿糾紛 英法代表協商調解策

日內瓦訊云、國聯非常大會於本日午後四時二十分開會、由李維諾夫以國聯行政院主席資格舉行開幕禮、此次大會係根據國聯盟約第十五條爲大夏谷爭端而召集者、李氏與各國代表先後演說、追悼波蘭已故元帥畢蘇斯基上將、嗣選舉葡萄牙代表華斯貢賽洛斯爲大會主席、

又訊、阿皇頃致電國聯、正式向行政院提出要求、謂意阿混合仲裁委員會審議邊境爭端時、對一九二八年意阿友好條約之條文、應有解釋之權、此層若爲意阿所拒絕、則行政院將意阿爭端加以審查、並進行調查云、電文並稱意大利在阿國邊境集中軍隊、儲積軍火、阿國指派兩外國人爲混合委員會委員、而意國則派本國人充任、此外阿國主張混合委員會應將兩國爭端全部提出討論、而意國則欲使委員會之職務僅以討論去年十二月間維魯亞邊界爭端爲限、在此種情形下、欲求爭端公允解決、殊不可能至阿國則會在本國境內劃一臨時中立地帶、以冀避免新事端其委曲求全、於此可見云、今日艾頓與法代表馬西格里、意華利亞德諸人會談、據一般人相信、意國對阿國指派外國人爲混合委員會委員一節、將不復表示反對、但堅持委員會所討論者、當以維魯亞事件爲限至阿國方面則要求行政院採取仲裁程序、將意亞關係一切問題悉加審查、目前艾頓之職責即在調和阿意兩國見地、以期互相融洽云、

何應欽談話 剿陝北匪

太原訊云、何應欽二十日晚發表談話、謂目前陝北匪情、非常嚴重、如神木、府谷、葭縣等縣鄉村、赤匪盤據其中、以劉之丹、史文華兩股爲最大、此次駐軍某部、在清澗安定中之棗豬堡、與匪軍遭遇、因衆寡懸殊、稍有損失、若不通盤計劃、迅謀根本肅清、則滋蔓難圖、本人此次來幷、即與閻切商清剿辦法、以救陝北數縣人民於水火、使得各安生業、在幷住一二日即須北返、至北方一般情形、尚屬安寧、惟今年河北山東等省、均患乾旱、災象已成、此次經過保定石家莊一帶、沿鐵路綫農民所打水井甚多利用水井灌漑、情況比較稍佳、足見天災水旱、並非毫無辦法、若預防挽救得力、人力亦可勝天云、

捷總選揭曉 德意志陣線勢力膨脹 政局發生嚴重情勢

捷京訊云、此次捷克國會總選舉之驚人特點、爲德意志陣線地位之鞏固該陣營由海恩蘭氏指導、一切公然仿效德國國社黨、今在新國會中爲至有力之多數黨、查現政府爲五黨混合所組成、今似有改組之必要、海恩蘭氏在總選舉中之獲勝利實爲有改組之必要、海恩蘭氏在總選舉中之獲勝利、實爲捷克政治上之嚴重問題、

又訊捷克國會選舉結果、現已明瞭、衆院議員三百席中、屬於政府方面之捷克族各黨得一百三十三席、與上屆相較、損失甚微、其中農民黨得四十五席、社會民主黨得三十八席、國民社會黨得二十八席、人民黨得二十二席、屬於反對黨方面之捷克族各黨亦無出入、其中右派國家主義黨得十七席、法西斯黨得六席、共產黨得卅席、惟日耳曼族各政黨則變動甚大、蘇台德派日耳曼黨自十九席增至四十四席、而日耳曼社會民主黨日耳曼基督教社會黨均遭損失、蘇台德派日耳曼黨一躍而成爲國會第二大黨、勢力無出其右者、職是之故、內閣組織或將發生變更、惟蘇台德派日耳曼黨領袖海恩蘭並未提出爲候選議員、共用意何在、現尚不明、該黨領袖海恩闌於投票結果發表後、致電馬薩里克總統、對總統耆年碩德備加頌揚、並稱昨日選舉結果足徵捷克國內各民族願互相諧和、爲和平及人道而努力云、

本日三大張半

鳴謝太平 三井 保險公司賠欵迅速
啓者敝號於本月三日晨因後鄰失慎致遭延燒樓上下各貨損失奇重幸事前曾向
太平公司投保貨險現洋伍千元整
三井洋行投保貨險國幣肆千元整
遇事後經太平公司安東總經理處東邊實業銀行及三井洋行代理劉華臣君查驗屬實復蒙各該公司派員辦理旋即解決按照實際損失數目如數賠償非常迅速足見三井太平兩保險公司信用之可靠敝號領欵之餘特登諸報端聊表謝忱再者敝號日前遇事時承
日滿各機關及消防隊人員賜予救護復荷親友知好關懷慰問趨候難週謹此附謝
安東廣濟街世源德茶莊啓

購買木材投標啓事
一、核桃（楸木）五千立方尺（良材）方面一尺以上、長八尺以上
一、壇地（曲力木）貳千立方尺（良材）方面一尺五寸以上、長八尺以上
一、椴木一千立方尺（良材）方面一尺五寸以上長八尺以上（購入右項物品歡迎一般投標）
一、契約條項指示處所 奉天城內小南門裡 奉天監獄
一、投標執行之處所及日期 處所奉天監獄 日期康德貳年六月三日午後一時
一、投標保証金額 按投標金額百分之五以上交納爲保証金
欲知詳細希向奉天監獄接洽或用書信及電報投標亦可
康德貳年五月廿三日 奉天獄監啓

東邊日報招募分社
本報爲推廣銷路起見凡在國內未設有本報分社地方均擬一律添設有願承辦者可速來接洽或函訂均所歡迎一經商妥報酬從優勿失良機爲荷此啓

招開股東常會公告
奉天八王寺啤酒汽水醬油股份有限公司
各股東均鑒敬啓者查本公司曾於康德元年十一月十日開催董監會議因到場董監事未足法定人數故而流會以致未能招開股東常會議茲訂於六月二十五日下午一時在本公司內招開股東常會討論本公司重要事項及變更章程並報告已往之決算事關重要務請衆股東屆期携帶股票與會倘若不能出席請派代表爲荷
董事長市川宗助謹啓 五月二十一日

第二軍管區司令部招考繙譯佈告
一、宗旨 爲招考優秀日文繙譯并具有漢文通順學識者分發各部隊服務
二、資格 限初中以上及有同等學力者
三、額數 正取十五名備取五名
四、報名日期 自五月八日起至五月三十一日止
五、報名地點 吉林第二軍管區司令部傳達處
六、檢査體格 依陸海軍身体檢査規則行之
七、考試科目 滿文日譯、日文滿譯、日滿作文、口試
八、檢査体格及考試日期 六月一日二日三日三日間
九、待遇 任爲譯官俸給從優每月國幣七十元以上有以
十、報名手續 上資格者向報名地點塡寫志願書二份附具最近本人光頭二寸半身像片並呈履歷書二份
十一、發表地點 第二軍管區司令部門前
注意、前次報名未經錄取者無須投考
康德二年五月十日
第二軍管區司令部啓

鐘鼎食堂
電話二三九八號
奉天城內鐘樓南路西三層大樓便是
自歐風東漸凡舞場餐館無不一日千里我奉大菜館林立但作法欲仿俄式居多本堂有鑒於此省餐開生面打破從來紀錄實行提倡純粹英法德故別並附設體育球台今將各種優點列左
（一）特聘北平飯店名技師數人專做各種番菜西點
（二）本食堂所約侍者皆久於各鐵路飯車招待多年和氣週到無微不至
（三）內部裝修合適衛生潔淨冬暖夏涼坐位舒暢
（四）球台特設三樓光線充足球杆牙球所用物品盡心選擇看台役精於技術凡初學者無不用心指導
（五）凡有喜壽宴會本厨師能做數百樣奇巧龍奶油西式喜壽點心如有開會者請臨店通知
（六）客菜由六角起碼至五元任客自擇器皿刀叉無不隨手應心
（七）每日有特別菜數種逐日更換決不雷同
（八）地址設立鐘樓南路西三層大樓地點適中交通便利
（預告）本堂冷食部正在籌備內幕添設電机冰淇凌數十種電汽刨冰各種冷食不日開幕特此聲明
今日特別菜 德國包洛鷄 法國吉士烤奴甘 各界注意
本經理特啓

天津濟民化驗救濟金丹
經中央禁烟委員會張主席贈
△天津市展覽會得特等獎△
社會局給示保護△江西禁烟會化驗△湖南省烟會化驗
天津 西馬路北頭 法租界大沽路 震泰報館 電話四二一七 招請各縣經理
峻芝堂啓
商標註冊 監 芝商標
代理商章向天津總號函索即寄

奉送白濁白帶救星來蘇草
男子五淋白濁女子赤白帶下勿論久患新起月須莫離藥亂投祇來將來蘇草代茶冲飲輕者二付重者四付莫不除根每付大洋七角買一送一郵購加一
奉天經售處大西門裡眞正稻香村 滿電話三七四七號

聲明遺失房契
啓者鄙人前在瀋陽縣城大東關堂子廟胡同自置房基一處嗣經建築洋瓦房六所正廂房共二十七間當經更名稅契領有獎照一張不知何時丟失偏尋無著謹此登報作廢無論落於滿人外國人之手或有典賣抵押概作無效除呈請瀋陽縣補發外特此聲明
海城縣人 張殿銘謹啓

聲明房照遺失作廢
敬啓者鄙人張槐三於民國十九年買有馬鵬彩馬鵬冲名下市房一所坐落錦西江屯鎮十字街路北業經投稅發照於九一八事變因受匪患避亂之際始將此照遺失屢找無蹤除遵章具文呈請補給新照收執外所遺失原照無論流落日滿中各國籍何人之手作爲廢紙一張恐未週知特此登報聲明計開通前至後南北長拾八丈七尺五寸南首東西寬四丈零五寸要段東西寬四丈二尺北首東西寬四丈三尺
錦西江屯鎮義泰公司執事 張槐三啓

急要啓事
竊因犬子佟文萃生前不務正業家中各事概不歸其經管盡人皆知詎復任意賭要因輸錢過鉅被債主逼迫以致於本年五月十三日服毒身死曾經報請撿驗在案所有佟文萃生前（欠人欠伊）並與他人締結何項契約借據鄙人概不負責除在法院備案外謹登報聲明
佟經五具

聲明地照被搶
鄙人領名坐落西安縣第四區梨樹村車道嶺處緯字一千一百五十九號下則地二十畝大照壹張被匪搶去以上情形除呈請西安縣公署轉請補發大照以憑管業外斯大照無論落於何國人之手概作無效特此聲明
西安縣初雲峰啓

招集股東
啓者鄙號興安泉燒鍋停業數月現到柜股東議售賣白城子街基償債所餘王爺廟街基舖墊外欠債等按股均分尙有未到之股東務請兩星期內持股票到柜接收一切倘至期不到之股東應按到柜股東決議實行
王爺廟興安泉啓

剪此留券 贈品券 購物減價
專刻水晶瑪瑙章每字五角以四字起碼章一奉送如圖體刻章五名以上者送百壽圖屏一份如介紹十名以上可得水晶章一枚送刻四字外並得百壽圖屏一份品章一牛角膠皮木質洞章各種石章字體仿古式及金坑紫石端硯摹仿古式雅花紋精工牙爲紙烟用具各式文具物美價廉百壽圖鐵筆專家梁硯生最得意之手筆刻成章用八寶印泥玉版宣紙製成四副加以綾綾蘇裱每份定價八圓現收半價每份四元（減價兩星期過日無效）朱柏廬治家格言以六朝十八體按句鐫章製成四副蘇裱屏條定價四元現收半價每付二元
奉天城內軍署街印痕樓謹啓

萬年青藥材店啓
省城中街路北・電話四五一〇號
營業課目
批發國產大宗葯材參茸等貨門售各種湯劑飲片貨色俱全精製丸散膏丹虎鹿仙膠虎骨葯酒應有盡有定價低廉
特聘醫士 蘇東曉 周雲五 路綿九 應診

本報北鎮分社改委
逕啓者本報北鎮分社長蘇社穎現已辭職茲另委董渡安君爲北鎮本報分社長自五月十六日起雙方實行交替凡五月十六日以前報費等項由張君負責清償至十六日以後由董君負責辦理北鎮分社長聘陳樂君爲記者經理訪問及收費事宜現寓北鎮城內財神廟胡同門牌一二三號今後北鎮各界有欲訂閱本報刊登廣告及關本報一切情事請就近向陳君接洽是荷恐未週知特此聲明
盛京時報營業部啓

五月節犧牲品
花印度綢 九尺 三圓五角
同壹碼寬 四碼 四圓
花玻璃紗 四碼 一圓
花造絲 四碼 一圓
奉天市場正門前 丸見屋毛絲店 電話三七九一番

醫士張夢九七世眞傳特效葯
嬰兒福 主治 食積痞塊驚悸失魂 腹痛泄痢嘔吐抽搐 瘟疹瘟毒一切時瘦 呼吸喘促咽喉種痛
消痞散 主治 諸般痞疾腹泄脾虛 面黃肌瘦健胃理脾 消化不良不常嬰兒 日服一次格外肥壯
本堂應診醫士 張夢九 黑顯廷
總發行奉天小西關寶慶堂藥店

雙層寶香化積膏
專貼筋骨 腰腿疼痛麻木痺痠 功效 舒筋活血止痛化積消除風寒
各症痞聚積 靈驗
每份優待外埠 招請各埠代理店 壹圓免郵費
總發行 奉天中街德潤堂 行所

津兩報社長暗殺案
日方嚴重抗議
儀我大佐晤于學忠提出

【天津二十三日電】親滿日系新聞白胡兩社長之暗殺、判明爲藍衣社北平憲兵隊三團等有計劃之行動、昨日儀我大佐、高橋駐平武官、與天津駐屯軍榊參謀長等協議之結果、本日午前儀我大佐、對責任者于學忠、訪問於省政府、代表關東軍、已提出嚴重抗議即、

一、擾亂日本行政圈內日本租界之治安、

一、白胡兩社長之暗殺、爲藍衣社之兇暴行爲、

一、責任在于學忠、當然負責、

此事態果如何推移、依此次抗議、頗堪注目、

法財政拮据 政局頓緊迫
金之流出頓然增大

【巴黎二十二日電】因襲日政府、二十八日開重要閣議、況定考究法郎貨之防衛策、更地方自治會之選舉、共產黨斷然示進出以來、由法國之金流出、頓然增大、在過去二週間估算總計已達一億弗、而法國在一九三〇年度之會計、生六十億法郎歲入不足、徵諸此事實、佛蘭丹首相、亦將決意斷行對策、爲謀打開財政危機之決心、而圍繞財政危機法國政局、呈極度之緊迫、

法國立銀行 提高貼現利率

【巴黎廿三日電】法國國立銀行、於廿三日將貼現利率、由二分五厘提高至三分、該行在去年五月卅一日、由三分減低二分五厘以至今日、

【東京廿四日電】法國銀行、雖於去年來、屢傳金本位之危機、但約一年間、貼現利未率仍動、而此次之金利提高、完全因金資金、流出太多之故、及法內閣總理佩蘭丹之要求獨裁、防備市境之激動、然而由利之提高、果能收何等效果、極爲疑問、

金本位制並無不安 銀行當局之言明

【巴黎廿三日電】法國國立銀行、廿三日貼現率提高三分結果對於金本位之將來、曾有各種揣測、但法國國立銀行當局、陳述對於金本位制、不必有何種懸念、廿三日夜發表如左之意向、

一、貼現率提高者、全係對於法郎、防止到期交易之所致也、若此次手段、不充分時、更當提高收買價值、以謀阻止法郎流失之方針、

二、法國銀行、現在有百分之八十的金準備、金本位無有些許可懸念者、

三、政府在下院要求財政上之獨裁權、但與金本位、無直接關係、除確保豫算均衡之外、無他手段、

英國包爾溫新閣 三週內實現
據傳說之內閣人選

【倫敦廿三日電】麥克唐納總理之掛冠、殆已成爲既定之事實矣、其結果關於包爾溫繼任內閣之人選、已紛云傳來、據觀艾登氏之外長、內畢爾張伯倫氏之財長、殆已屬確定、預想亞門外長轉任內長、包爾溫內閣之主要人選、大体有如左之傳說、

總理　包爾溫
樞長　麥克唐納
外長　艾登
內長　西門
財長　張伯倫

再新內閣最遲、在三週內即實現、

駐比華使易人 任命朱鶴翔

【南京廿三日電】在廿三日之中央政治會議、中國駐比利時公使張乃燕辭職、對其後任決定任命朱鶴翔、

駐華波使抵寧
將舉行追悼已故伊上將

【南京二十三日電】駐華波蘭公使魏登濤、已于今晨七時由滬抵京、憲備明日上午十一時、在本京漢西門天主教堂、舉行追悼已故波國伊爾蘇斯基上將大會各機關及外交部、決派人參加、蔣介石汪兆銘均獻花圈、

【又電】波蘭復興偉人伊爾蘇斯基將軍逝世各方均示哀悼、中波文化協會定明日下午五時在四牌樓會所、開會追悼、

南美厄瓜多爾 提高關稅
並通告廢棄對日商約

【東京廿三日電】對於日本通告廢棄已滿一年的通商條約之厄瓜多爾國、十日更以大總統命令、斷行提高一般關稅、因此日本對厄瓜多爾之輸出貿易、將受極大之障碍、即按厄國大總統命令、對於較厄瓜爾輸入未達其輸出倍額諸國、銷售於厄瓜多爾之綿布、提增五成、毛刷、毛巾、床幔提增三成、電球、棉花、毛毯、纖線提增三成、各行增收關稅、由去年度輸出輸入結尾觀之、則日本綿布、當然亦必被提高關稅五成、交和廢棄條約、由該國大總統命令發表、將來日本對厄瓜多爾國之貿易、頗呈嚴重之形勢、

【又電】南美厄瓜多爾國政府、前於本月十五日、通告廢棄日本與厄瓜多爾國關係之修交通商航海條約、按該條約第十五條所規定、當然該項條約、由廢棄通告十五日起、滿一年後、即至昭和十一年五月十四日止、方能實行廢棄、而該條約係大正七年八月、在華盛頓簽字締結、以迄於今日者、

促政府善處
關於國体明徵主旨 日政黨各派協議會

【東京二十四日電】政友會將對向第六十七次議會、共同提議之「關於國體明徵之決議案」主旨、爲徹底實行計、決定各派共同以促政府之善處、已於二十三日午後、由松野幹事長、向民政國同及第一控室各派交涉結果、決定准於二十四日午後二時、在議長官邸集合協議、各派出席者、爲政友會島田、安藤兩總務、及松野幹事長計三名、民政黨、小川鄉太郎、田中武雄兩名、國同、清瀨幹事長、小山谷藏兩名、

孫科返寧

【南京二十三日電】立法院長孫科一行、已在返京途中、定明晨可抵京、

黃郛抵滬

【上海二十三日電】黃郛今日下午三時、由杭抵滬、不日即當赴京、

廣田外相報告 日俄漁約交涉

【東京二十四日電】廣田外相於二十四日之閣議、報告日俄漁業交涉之經過、得閣議之承認、定行訓電、通告修正日俄漁業條約、大田駐蘇大使、於到通告滿期日之二十七日、中、當採取其手續、現行條約修正希望、通告後十二個月、即限明年五月二十六日有效、到期前、期締結代現條約之新條約產生、

閩省剿匪進行

【福州二十三日電】閩贛邊境殘匪、經中央軍兜剿、已漸肅清、重要匪首如龍、飛雲等、均被擊斃、中央第十師及保安第十四團等部、加緊圍剿、

華北金融界恐慌 美豐明華均停業
在青島三銀行遭擠兌

【天津廿四日電】中美合辦之美豐銀行天津分行、因金之過剩與投機買賣、本晨宣告停業、該行資本金五十五華美元、百二十五萬海關兩、此外在青島之中魯、中國實業、明華三銀行、均遭擠兌、市場俄呈恐慌狀態、天津明華商業貯蓄銀行、亦均于本晨停止營業、

內調調查官人選 下週中完了
陸海軍側調查官決定

【東京廿三日電】內閣調查局勅任調查官松井春生以下五名、當經廿四日閣議承認後、一正式決定、此外奏任調查官十名、一兩日內可以決定、又于本月中決定參與三十名中（十三名以各省次官及對滿事務局次長充之）之十七名如專問委員等、期早爲任命、

【又電】內閣調查局參與中十七名、當由貴衆兩院議員、及民間產業團體起用人材、對於政友會、政府原擬往訪鈴木總裁、懇請推選參與、但鑑於政友會、對內閣審議會、表明反對之現情、將往訪鈴之事暫作罷、基於政府獨自見解、向各個適任者交涉、期于下週中決定全部委員、

【又電】內閣調查局、奏任調查官十名中、陸海軍側調查官、決定如次、

陸軍省　步兵大佐　鈴木貞一
海軍省　海軍大佐　阿部嘉輔

美勞動總盟表明 絕對支持NRA
倘議會否認延長案則全國罷工

【紐約廿三日電】於國家產業復興法、期限滿了之前、對NRA之不滿、隨處勃發、同法二年延長案之成立、亦陷於危險、而美國勞動總同盟會長魏利阿傘古林氏、廿三日夜於紐約、在五千名之聽衆前、表明絕對支持NRA、二個延年長案若於議會被否決、則言明全國五百五十萬同志總動員、斷行罷業之旨、吉林會長談、對NRA於一部資本家之間似有相當之反對意見、但勞動總同盟、絕對支持羅斯福大總統之新政策、萬一於議議會否決NRA二個年延長案、其外不可決羅大總統提出之勞動法案之際諒總同盟斷然取行全國的總罷業、以膺懲資本家之橫暴、全國之勞動者團結、須始終支持羅斯福大總統之指導、

政民兩黨聯携竟破棄
町田總裁在民政黨員定例懇談會席上表明不滿政民聯携之意

二十一、二兩會計年度 中國財政報告全文〔七〕

目錄
一、緒言 二、收支 三、關務 四、鹽務 五、稅務 六、財政會議 七、債務 八、中央銀行 九、錢幣 十、預算決算 十一、總結

菸酒稅、數年以來、菸酒稅制度迭經改善、共較著者爲各省土酒定額稅之釐定、以及各局卡實理事權之集中、此種改革施行未久、故尚未能得相當之比較、但因管理較嚴、稅收額數業見增加、而徵收費用、亦有減少之希望、此項設施、其主旨係法繁就簡、畫一稅制、俾得漸進於統稅制度、

啤酒稅、亦仿照統稅制度就廠徵稅、並由從價徵收、改爲從量徵收、以謀稽徵檢查之便利、改革以後、收數已見增加

洋酒稅、於二十一年八月改定由徵收海關進口稅時、一次徵收、比較以前稅收、較爲確定、且能避免種種糾紛、國內機製酒稅、亦經逐步整頓、力求達到普遍公允之目的、

菸葉稅原分土菸葉薰菸葉兩種、品質各殊、稅率亦異、嗣因菸商常將薰菸冒允土菸報稅徵收甚感困難、遂將兩種菸葉改徵同一稅率、並將海關轉口稅免除稅收、數目按年均有增加、

印花稅、印花稅票已於二十三年十一月改由各省郵局代售以圖節省徵收費用、便利商民購貼、並剔除從前包銷攤派之煩苛、同時將原有印花稅暫行條例詳加修訂、擬就印花稅法草案、業已經過立法程序、由國府公布、但尚未定期施行、

第二次全國財政會議

近年以來、農村破產、百業凋敝、財政部爲解除人民痛苦、復興農村經濟計、會經擬訂減輕田賦附加、廢除苛捐雜稅辦法、呈准通令各省次第施行、旋以上項辦法、與地方預算、具有連帶關係、不能不統籌彙顧、以期通行無阻、爰於二十三年五月召集第二次全國財政會議、集各省市財政當局、各關係部會代表、及經濟財政專家於一堂、經縝密之研討、議決要案多件、茲舉其最要者如下、

（一）減輕田賦附加、以前所有田賦附加、訂定原則、分期減除、以後則著爲明令、永不再加、並議定土地陳報綱要、以爲清丈與清賦之入手辦法、

（二）廢除苛捐雜稅、議定自二十三年七月起、至二十三年十二月底止、田地方斟酌情形、分別先後次第廢除、

（三）改善稅制 關於地方大宗收入之營業稅牙稅契稅參酌地方實際情形、議定各種章則以期改革積弊、增進稅收、並及其他稅制之改進、經徵制度之畫一、均經分別擬具方案、籌利推行、

（四）確定地方預算辦法、議定畫分省縣地方收入支出之標準、及統收統支辦法、以期維持省縣收支之平衡、而促進地方事業之發展、

（五）發展國民經濟議定提倡生產、獎勵貿易、編設農工銀行各案、以國國民經濟之漸次發展、

（六）補助地方支出、自下年度起、將菸酒牌照稅畫歸地方徵收、並將中央印花稅收入提撥四成、以補助地方廢除苛捐雜稅後之不足、

中央財政與地方財政休戚相關、必通力合作、方能收指臂之效、自此次會議之後、中央與地方之連瑣關係、愈增緊密、並賴各地方長官一致努力對於議決各案、次第進行、據最近統計、各省報告廢除之苛捐雜稅、約有三千餘種、減少人民負擔年約二八、〇〇〇、〇〇〇元、其成績已略可觀

債務

自國難發生、各項內國債券、改訂償還辦法、以後政府厲行緊縮、力謀收支適合、二十一年度內、並未發行公債、以充經常費用、然其間因收入短絀、益以華北軍事供億浩繁、需欵益迫、除由中央銀行陸續借墊外、仍於二十二年二巳發行二十二年愛國庫券二千萬元、藉供臨時軍費之用、至二十二年度、則因禦侮及剿匪工作需費綦鉅、不得已續行舉債、以資週轉、計截至最近止、共發行下列各項債券、

發行日期	名稱	種數額
二十二年十月	二十二年關稅庫券	國幣100,000,000元
二十三年一月	二十三年關稅庫券	100,000,000元
二十三年一月	上海銀行團意退庚欵借欵	[illegible],000,000元
計		[illegible],000,000元

上列二十三年關稅庫券、係指定專充償還中央銀行積墊之用、此外於二十二年上月另發行華北戰區救濟短期公債四百萬元、指定以長蘆鹽稅附加及他種稅收爲基金、專供救濟華北戰區災民之用、

二十三年內、財政部復會同鐵道部發行兩種債券、專充鐵道建設資金、其一爲玉萍鐵路公債一千二百萬元、充完成杭州至南昌及萍鄉鐵路之用又其一爲二十三年六厘英金公債一百五十萬鎊、充完成粵漢鐵路之用、

本期時內對於短期債款之整理、亦經循序漸進、一九零八年英法借欵之愆期本息、業由鹽稅項下分期撥付、截至去年十月止、已經全數清償、本年一月、復頒布清理克利斯浦借欵愆期本金辦法、預計該項借欵之愆期本金、至民國二十九年可以一律清理完竣、最近交通部已着手清理舊債、鐵道雙亦有整理舊債之計劃、至其他無確實擔保之內外債、尙待整理者、均在政府籌慮之中、一俟經濟狀況漸趨安定、自當積極進行整理、

加藤勘十渡美

【東京廿三日電】逗美國勞動組合之招請、擬赴美國之日勞動同盟加藤勘十、曾因美國政府拒絕入國等問題、一時停頓、但最近該項問題、亦幸得解決、乃于廿三日午后三時、搭乘比叡丸、由橫濱啓程赴美、

日將弛禁 輸入暹米

【東京廿四日電】關於禁止暹羅米輸入之解禁、前者外務農林兩省間、似成妥協、目下正在考究具体案中、

一、不影響到內地米價、

二、於北海道及其他澱粉業者不蒙惡影響、

三、限於糖飴用途、織物用漿糊、按以上條件、在八九十三個月裡、或九十兩個月裏、似可允許輸入約二十萬石之暹羅米、

殷陶謁于

【北平廿三日電】殷汝耕陶尚銘今日抵津、今晨謁于學忠、請示處理戰區未了各事辦法、

華經委會本年事業費 一千二百萬

南京訊云、經委會二十四年度各項事業建設費、總額一千二百萬、已併入中央總預算案內審核中、二十四年度計劃、注重水利、公路、衛生、棉業等建設、以六百萬興辦水利、六百萬作其他事業、費、棉麥借欵去年預算、用至年底爲止、經節用結果、已延長用至目前爲止、今後經費、將由國庫撥發、二十三年度工作報告書草擬中、兩週後可竣事交常會向全體委會報告、內容係述該會二十三年份以麥棉借款一千五百萬元爲事業經費、建築全國公路、改良棉業、茶業、衛生設施及江西建設、燃料研究、經濟調查等、均有顯著成績、

又訊、中央二十四年度預算計劃委員會、於二十一日午開會、聞已將預算案審查竣事、定二十二日中政會提出討論、

大阪商船注重南美航路

【大阪廿三日電】最近日本巴西間、經濟的接近銳進、就中以日本經濟使節之訪問巴國爲機會、購買巴西棉花、漸趨具体化、大阪商船會社、有鑑及此、將日下建造中之七千噸級貨物船二隻中之一隻、配於南美航路、更豫料船舶之不足、已樹立建造一萬噸每時廿一海里之優秀貨客船、二隻、乃至三隻之計畫、

日海軍關於滬變之論功行賞

【東京廿三日電】上海事變出征樹立偉大武功之津田中將以下海軍將士、第十次之論功行賞、經天皇陛下裁可、於本日發表、津田中將(當時少將)自事變勃發之初期、經二年長期間、任第三遣外艦隊司令官幾乎於事變全期、負華北警備之大任、共偉勳爲中外所讚美、今將發表之主要者、例左、

旭日重光章　海軍少將　津田靜枝
瑞寶章三等　中佐　遠藤大[illegible]
旭日中綬章　機關中佐　原新[illegible]
旭日小綬章　少佐　三止射[illegible]
旭日四等　少佐　三上[illegible]
旭日四等　少佐　柯木[illegible]
旭日四等　少佐　小山[illegible]
旭日四等　少佐　廣文[illegible]
旭日小綬章　少佐　森下[illegible]
旭日小綬章　少佐　野元[illegible]

國府考試院院長 戴傳賢辭職
中央業已懇切慰留

南京訊云、考試院院長戴傳賢呈中央、以體弱多病、請准予辭職休養、業經中央懇切慰留、

又訊、考試院長戴傳賢、于十六日向中央提因體弱多病、請辭職、以資休養、聞中央業已懇切慰留、

中國中央信託局 即正式成立
資本千萬由中銀直接撥付

上海訊云、孔祥熙廿日語記者、秦汾因專任經委會秘書長、故辭去財部常次、業經政院會議通過照准、並任命錢幣司長徐堪升任、至錢幣司長職、仍由徐兼任、中央信託局資本爲一千萬元、由中央銀行直接撥付、局址擇定江西路、現正修理、工竣即可正式成立、中國銀行創辦儲蓄部、業務並不衝突、蓋該局係專營公務人員與各種機關之儲蓄及保險事業云、孔於夜車由滬入京、出席二十一日晨行政院例會、

又訊、中國銀行儲蓄部、定六月一日開辦、擬以所收之儲欵、提出五分之一、舉辦農貸放欵、

日本油漆株式會社製品

謝恩犧牲大賤賣

◎期間 自康德二年三月十五日起 至康德二年六月十四日止

◎詳細說明書函索即寄

花牌鉛油

◎此品專以利用爲目的。係敝社獨立出心裁研究而得。售價極廉。用途極廣。發售以來。用者日增一日。無不嘖嘖稱贊。此品如何適實際之用。於此可見。

◎白色油之外。尚有紅。黃。藍。黑。紫。純紅等色。皆煉成固質。裝在圓形鐵罐內。每罐重廿八磅。

獅塔牌磁油

◎本品應時代之要求而精製。爲裝飾的塗料甚有雅致。較之歐美品價廉而物美。塗在表面。美麗堅牢。毫無退色剝落之虞。備有七種顏色。倘蒙賜顧。欲求他色。無論何色。均可應命精製。

◎本磁油其色有紅。白。黑。黃。綠。藍。青等。裝在有蓋小洋鉛罐內分大中小三種。及一立或二立。

△敝社創辦已經四十五年。實爲在東洋 製造塗料 及顏料之鼻祖。

△敝社工廠設在東京及大阪。奉天占地有十數萬坪廣域。資本金六百萬圓。公積金壹百五拾萬圓出產年額計值五千萬圓之譜。

△敝社開辦以來。枯据經營。專心研究聘請多數專門技師。建設完備之試驗所。煉磨技術。宜哉其製品之優良。早爲寰球各國所稱許。

△敝社於內外博覽會。共進會。領得多數優等賞牌。咸認爲卓超之良品。

△敝社製品之根本原料。皆採日本及朝鮮。費用既輕。採運又便而敝社兼營製煉搾油之業。故原價之低廉。誠爲世界上無可比較者也。

△敝社不惟將製造品供給日本國內。綽綽有餘。而運往滿洲國。中國。印度。其他東洋各國。南洋諸地。其聲價亦愈有日增之勢。

日本油漆株式會社

大連山縣通廿一
奉天富士町廿六
新京老松町二丁目

(4)

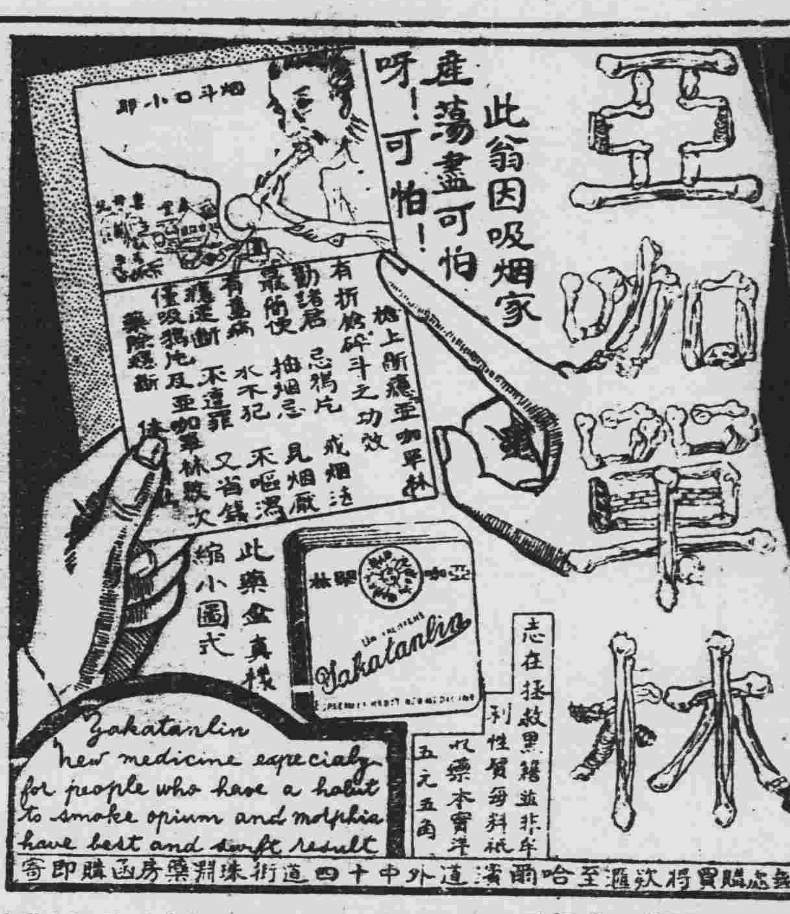

嘗（亞罪林咖此藥戒烟無痛苦。斷癮急神速。保無洩瀉。精神加倍。潤腸開胃。養血安眠。烟癮深淺。限日戒斷。）不再思食吸用此藥膏戒烟時、照常吸烟、每於吸烟後）隨即吸藥膏（亞咖單林一二口。不誤公事。照常辦公。謹將戒除烟癮日期開列於後。每日吸烟一錢以下者用藥一料七日斷癮每日吸烟二錢以下者用藥二料十四日斷癮每日吸烟三錢以下者用藥三料廿一日斷癮每日吸烟三錢以上者按烟量加藥定能戒絕吸此藥膏後、能使 吸者見烟自厭。且烟滯每日隨大便逐漸降下。不藥元氣。戒後癮斷傷除。

亞咖罪林各省代銷處
新京泰和祥。哈爾濱協天西藥房。安東東益增遠。三江省德慶宏。延吉全泰恒
奉天恒濟堂。吉林三益堂。錦州仁濟藥房。黑河寶興隆。熱河廣濟堂
營口洪春堂。龍江世界藥房。各埠縣鎭均有代銷處。函購原班回件。不加郵費

緊要聲明

逕啓者敝號奉天大氣堂開設於奉天市內、從事販賣不二膽寫版、歷有年所、屢荷賜顧、無任感戴、茲者、最近市內有所謂京城大氣堂同業者出現、與敝號名稱、似有混合不清之點、恐主顧難以明瞭、故特登報聲明、敝號與京城大氣堂、毫無關係、尚希倍加惠顧爲荷此啓

特許不二膽寫版發賣本舖

關東軍 滿鐵
鐵路總局 關東局
滿洲國官衙公署

承辦 奉天大氣堂
奉天木曾町拾番地 電話五八〇九番 振替奉天一六一七番
本店大連市榮町二番地

固力果

美味滋養之糖果

一粒增力
一粒慰勞
一粒爽快

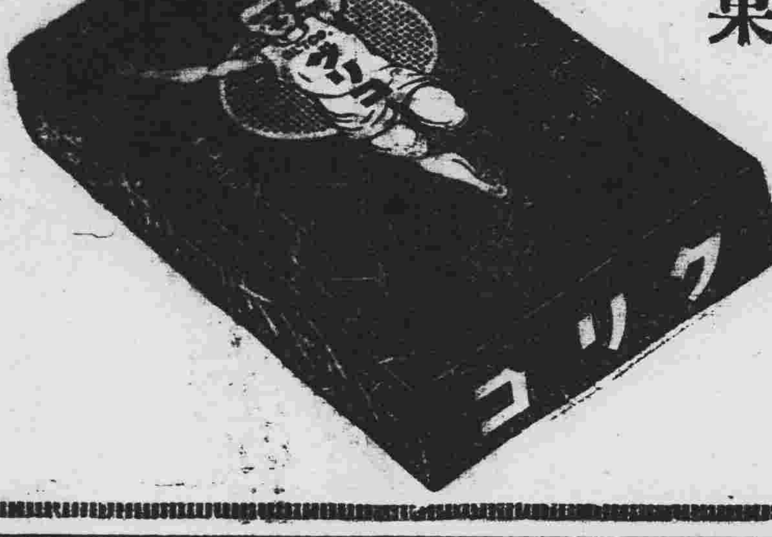

固力果株式會社 大連工場

強力殺蟲劑

蠅必立死

イ ン ピ レ ス

家庭用殺蟲劑
防臭衛生必備

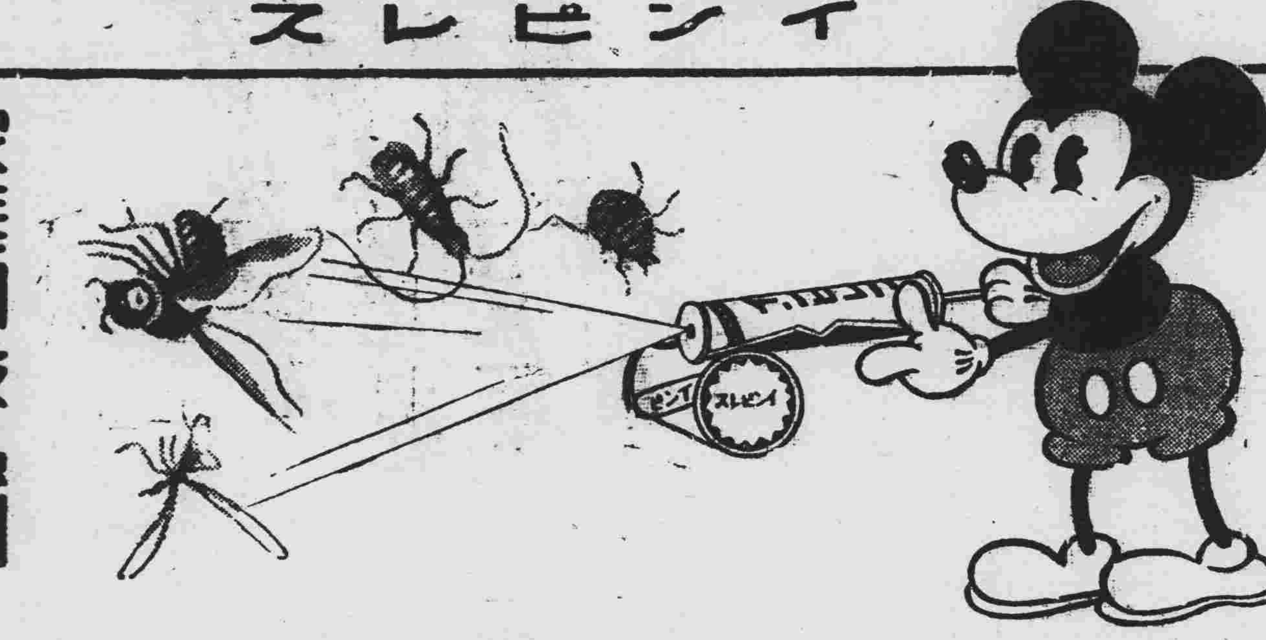

氣候日熱・蠅子飛揚
家々必備殺蟲名藥

効力絕大・品質精良
『蠅必立死』世界第一

効力・・・既大氣味復香
不唯・・・蠅遇定必立死
任何・・・害蟲絕滅亦神
無・・・害人畜不污器物

大凡於人畜絕對無害。而對於害蟲則爲有毒的殺蟲素者。含「西來多靈」外則無第一品之事。乃爲全世界所公認者也

「蠅必立死」者乃係依完備的裝置。與優秀的化學技術。而自除蟲菊中。將「西來多靈」完全抽出之。而用其多量作爲殺蟲要素也

「蠅必立死」俱備有以家庭用殺蟲劑必備之五大要件即

一、於人畜絕對的無害
二、殺蟲力至極的强大
三、氣味芳香而優雅
四、沒有引火性故極安全
五、絕無污染衣物器具之虞

以上五大要素本品完全俱備無一忽缺也。

弊社創製之殺蟲劑「蠅必立死」者。乃係聘請多數專門技師。消耗巨萬之研究費用。傾注多年之經驗及豐富之蘊蓄。以化學的研究之結果。本政府之批準許可。在有現代最新式設備的弊社工廠配合創製而成之名品。其殺蟲力之卓越强大。氣味之芬香優雅。以及與人體絕對無害等優點。俱是東亞唯一無二標準的最優良之殺蟲劑也。

効能

蠅。蚊。臭蟲爲始。他如蚤。虱。蟻。油蟲。家蟎等出入於家庭之害蟲。以及於家畜身上所長生附着之害蟲。其他所有的蟲亦均能將其完全驅除絕滅之。而於同時即細菌亦能將其死滅之也。

製造元 神戶 長岡驅蟲劑製造株式會社
發賣元 大連 藤澤友吉商店出張所

（如要說明書函索即奉寄）

如果孩子煩燥不安

君可相信是因他的腸胃有了毛病治之之藥數劑嬰孩自己藥片而已此藥片乃是兒科良藥形式既美味道復佳葯性和平清胃潤腸而無絞痛之弊湖北武昌大板橋第五號汪範九先生來書云「小兒光華出世後常患大便鬱結故常啼哭不休延醫診斷皆稱乃腹中之病但服藥均不見效嗣蒙友人張君以貴局之廣告冊本相贈始悉嬰孩自己藥片爲兒科聖品遂 服之果然不久不再啼哭自後間嘗 食一二片至今百病消除肥胖異常闔家老幼莫不歸功於嬰孩自己葯片也」

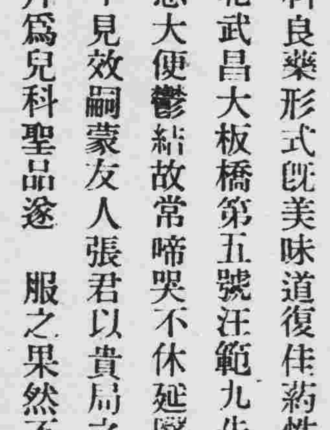

嬰孩自己藥片治療嬰孩食積發熱肚痛腹瀉嘔吐傷風痰厥蛔蟲出牙痛苦其功效之神速與平安無有能出其右者如尊處無從購買此良好穩妥之兒科專葯可直向上海江西路四五一號韋廉士醫生藥局函購每瓶七角六瓶三元五角郵力不取

河南唐河軍官述其腰痛如何

爲韋廉士醫生紅色補丸治愈

血虛血濁
足使壯健無倫者羸弱

君之體力無論如何强壯若一旦血液變爲衰弱汚濁則病痛虛羸紛必爲患若不亟將血液培補使之强旺潔淸君亦終無長治久安之日河南唐河陸軍騎兵第五師步兵營一連夏萬彊連長之經驗即是如此而夏連長現在仍然體壯力强乃完全歸功於韋廉士醫生紅色補丸治療恢復之功效也

夏連長來書云「鄙人先天充足身體素强嗣因攻讀過度腎部時患微痛迨後投筆從戎實行戰鬥生活精力更不加崩腎部痛楚變爲腰肌痛瘋而且四肢疼痛精神萎靡食飲乏味骨瘦如柴後有友人云及韋廉士醫生紅色補丸善治此種疾病試之果然情形轉佳繼續服用諸症全愈現在飲食精神均已復原是皆韋廉士醫生紅色補丸之所賜也」

韋廉士醫生紅色補丸由其淸血補血健腦强身之功已治愈千萬人之患腰肌痛瘋痛系痛神經痛消化不良少年早衰山嵐瘴癘消耗病後虛弱以及婦科各症其補血健腦之功馳名寰宇其治病强身之效男女老少無不咸宜

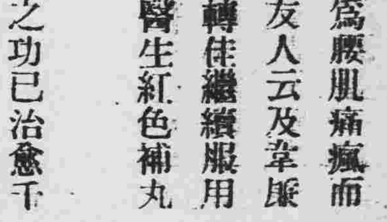

各大藥房均有出售或向上海江西路四五一號韋廉士醫生藥局函購每瓶大洋一元五角六瓶八元郵力免收　一切信件可由奉天和記洋行轉上海韋廉士醫生藥局

駐日使館昇格 實現在即
初次大使謝介石

【新京專電】政府當局、國務院大調動畢後、即向日本政府提議、將駐日公使館、昇格爲大使館、並將初次大使爲謝介石氏、請其承認在案、乃至二十三日、接到日本政府回答、表示承認之意、則駐日使館昇格、即將急遽實現、據當局談話云、日本既派大使駐劄我國、則我國永將公使駐日、殊不妥當、所以雙方、早經說妥、待機昇格、及至日華交換大使、遠東外交局面一新、又辱皇上訪日、亦爲新紀元、故於此次國務院大調動之機會、因之實現、已接日本政府回答承認、亟擬改正官制、克日實行云云、

監察院長羅振玉 退思頓萌將呈辭
品川監察部長亦同倦勤

監察院長羅振玉氏、及監察部長品川主計兩氏、曾傳提出辭呈之說、但在廿四日現在兩氏、皆未提出辭表者、確爲事實、然而據確聞、羅院長對其左右之滿洲建國之大業、已告一段落、且共同盡瘁於國事之鄭前國務總理已掛冠、在今日滿洲國政治上、劃一線之意義上余亦將、職、而度安適在野之生活、由此現之、該氏之辭職、不過爲時期問題、再品川監察部長、輔佐院長以至今日活躍於國政之肅正、若院長辭任不能心回意轉時、則該氏由於一同懷抱、將出以同時提出辭呈焉、再關於兩氏之後任者、現在尚不得知、恐在相當期間空缺、據觀將至前者各方面議論、監察院制度之改革爲止、而有發展、亦未可知、

欽派武官 賜慰傷兵

【新京專訊】皇帝陛下、定於六月三日、派遣連侍從武官、赴熱河北安鎭方面、慰問第一線部隊及傷病兵士云、

滿洲里會議 外蒙代表車遲

據滿洲里電云、預定二十三日晨九時到來之外蒙代表一行因西貝加爾鐵國際列車悞點十二小時之故、一行之來滿決定在午後八時頃、即可進行滿蒙兩代表之交換致辭、會場在北滿旅館之屋上、在初夏空中、高揚五色旗、國境之街的滿洲里、充滿和平氣象、人正門右方第三室、爲舉行歷史的滿蒙會議之室、在室內南方、交叉兩國旗、佈以直角四列棹椅、敷以綠色羅紗、對向國旗左方二列、爲蒙古側、右方爲滿洲帝國之席、室內南北兩方之光線、甚爲充分、恰爲良好之會議地址、由此會議室、將生出東洋和平之光明焉、

又電外蒙代表豫定乘二十三日到着之國際列車來滿、滿洲國側之準備、亦萬端完好、但是日竟未到着、到會議開催日之二十五日、僅有一日、已臨日前、故觀測大概於二十四日中、乘臨時列車到着云、

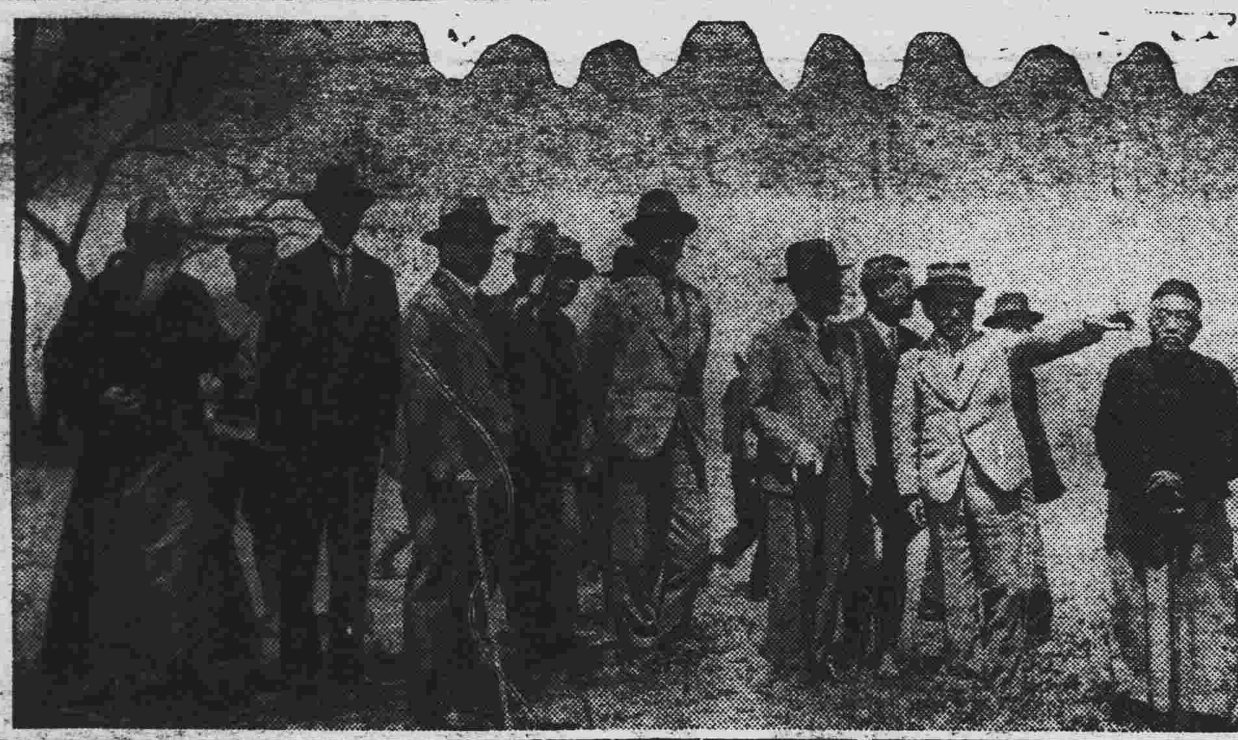

胡參議等視察淨月潭

參議府胡嗣瑗參議等、二十三日分乘汽車、前往淨月潭貯水池視察情形、圖即是在池塘撮影、

三經路火警

大西邊門外南三經路分所界內、十一緯路門牌二零五號東茂木器行、經理杜秉臣之後院正瓦平房三間、於二十三日上午六時十分許、因一時失愼、致將韓放上置中未熄之洋油燈擅倒、即時火焰燃燒火滿屋、該[illegible]告崗警、即由警察[illegible]前來[illegible]、該隊等聞警趕到、施救[illegible]後、[illegible]、僅焚燬桌上之漆布面、[illegible]戶之大[illegible]小[illegible]、火遂熄、[illegible]以致附近鄰居、已飽受虛驚云、

奉天實業組合 開催臨時總會

奉天實業組合聯合會、今次成立消費組合反對協定、二十日江會長俱與石田奉天商工會議所[illegible]、訪問關係官、報告結果、由全日午後三時、[illegible]室開催組合臨時總會、江會長[illegible]報告[illegible]、

據當局發表省長更動 於本日
任濱江省長 閻傳紱
任新京市長 韓雲階
施履本
任龍江省長 [illegible]
任奉天市長 [illegible]
任國都建設局長 [illegible]
鄭禹 王慶璋 金壁東

奉天、新京 設置保稅倉庫
七月一日先在奉天開辦

關於滿洲國保稅制度之實施前者以財政部爲中心、在滿鐵關東局間、進行討論中、即對自七月一日、以其最必要之地方、以奉天爲始、在新京哈爾濱等重要都市、決定順次設立滿鐵由各開港之保稅倉庫所在地點、實行保稅輸送、其監督似由滿洲國行之、在實施之際日本對滿輸出案者、及在滿之日滿工商案者、所受之利益甚大焉、

夏防實施 下月一日起

奉天省公署、現以時屆初夏、轉瞬青紗帳即起、本年地方治安、與往年特殊、對于夏防實施、亟應早日實行、茲已定由下月一日起實行、當于昨通令各縣一體遵照、以重地方之治安云、

于大臣辭別 後任于王有望

新任軍政部長[illegible]芷山上將、業於廿二日夜、由京歸奉、各[illegible]已誌昨報、該大臣、即於廿三日起、歷訪奉天[illegible]各機關團体辭別、廿四日上午[illegible]時、[illegible]公署、訪問省長、該大臣當[illegible]定廿七日赴京就任、又該大臣所遺之第一軍管區司令官[illegible]、[illegible]以現任第四軍管區司令官[illegible]、第五軍管區司令官王靖修氏調充說、爲有力云、

組織童子團 令東邊等五縣

奉天教育廳、現以東邊金川等五縣、尚無童子團之組織、茲爲發展兒童尙武之精神起見、特于昨通令東邊金川等五縣、着即迅速組織、並令將組織情形、隨時呈報云、

三四區密布警網

瀋陽縣城南三四兩區、南與遼陽北九十兩區接界、現在該兩區界內、發現搶案數起、是以三四兩區警[illegible]、以該匪竄入內境、茲據[illegible]局[illegible]防[illegible]、布警[illegible]晝夜梭巡、不遺餘力、三四兩區人民、賴安[illegible]、

省內四月中 胡匪狀況

據奉天警務廳調查發表、省內四月中之胡匪狀況、計發現次數八百二十二回、匪首二百六十名、胡匪發現人數一萬八四百六十名、實數二千七百七十九名、討伐次數六百九十[illegible]回出動人員共一萬六千七百六十二人、匪人側戰死者一百七十四名、負傷者一百六十七名、討伐隊戰死者十一名、負傷者二十四名、住民側之損害、計死者六十三名、負傷者九十八名、四月中之胡匪狀況、與三月中比較、約增加百餘名云、

天氣豫報

廿五日 南西風 曇後晴

廿四日溫度 最高 卅度七 最低 十六度二

飢 新民縣署亟圖救濟

新民縣當局、現以縣境內之農民、因雨量缺少、並加糧米之高貴、一般農民之生活狀態、有食樹皮者、有食草根者、誠不堪聞問、爲設法救濟起見、特請准奉天省公署、組織救濟委員會、由縣署以下各機關職員薪金下、扣留一成乃至二成之救濟資金、以資救濟無法生活之農民云、

飭查私運食糧

瀋陽縣長、查境內所有食糧、毫無盈餘、但本縣人民繁庶、恐因奸商搗把、私運出境、以致本縣人民不敷應用、茲爲維持善後計、昨特飭各區警察署長、隨時查禁云、

警察廳甄別警士

瀋陽警察廳、現查各署警士、仍有資格不符、及目不識丁者、豈可任其敷衍、致誤警政、茲通令各警察署長、將所屬各警士、一律輪流送廳考試、以定去留、而免濫竽云、

各鄉買賣青苗 嚴查禁止

省當局、查各縣鄉村農民、往往有買賣青苗、跡近搗把、殊屬非是、爲此通令各縣長、轉知各鄉村、嚴查禁止買賣青苗、如有故違者嚴重罰辦云、

警民融洽
第一次懇談會情形

爲打開歷來警察與市民間之隔閡、實行警民一致起見、瀋陽警察廳、特與奉天市民間開會懇談會各節、已誌本報、茲該項懇談會、即於二十四日午後一時許、在奉天市商會會議室內、盛大舉行矣、當日出席之市民代表、約計百餘衆、均爲市內各業首領、警察方面、爲奉天省公署三谷警務廳長、齊瀋陽警察廳長、並兩廳各科股長、市內警察署長等、准時舉行開會、首由方商務會長致開會辭、齊警察廳長三谷務廳長致辭、繼警察廳王保安科長講演、旋即懇談(一)警察方面、向市內民衆之希望、(二)民衆方面、向警察希望事項、警民互相問答、關於双方歷來之疑惑及隔閡、由此完全破除、双方均感融洽之至、誠爲建國以來、警民第一次之創舉云、

西北市場八王寺 兩處同時大火
消防難以兼顧釀成巨災

奉天市內西北市場及大北關八王寺地方、於二十三日晚十一時許、同時發生火警、一時双方、難以兼顧、且對於唯一之水料、運轉不便、致而釀成巨災、慘斃人命四口、損失極巨、茲將調查之情形、詳誌於下(圖乃西北市場災情)

二十三日午後十一時三十分許、北市場警察署發舒里分所界內、西北市場內、門牌第六十三號、陶永升家、向以開設豆付房爲業、住有瓦房五間、該時突於其北頭一間空屋內發火、一時撲救不及、僱工郭萬寶、現年八十五歲、當被烈火所燒傷、此時戶主陶永升、覩狀不佳、乘此忙亂之中、潛逃無踪、該項火勢、乃乘風威、大肆焚燬、附近因戶屋極密、且多木質、當即相繼延及、鄰近約達四十四戶、完全燒燬者三十九戶、半燒燬者六戶、共計瓦房六十三間、洋鐵房二十九間半、就中鮮僑六戶、日僑一戶、房屋損失、約值九千餘元、物品損失、亦達數萬、當火勢下張期中、陶永升之對門、門牌六十七號、住戶王哲、現年三十七歲、原籍河北省、武清縣人、現任毓樂堂妓館司賬、因火勢過於猛烈、一時逃避不及、共妻劉氏、現年三十二歲、及其長子小、二十一歲、並幼女小了、三歲全家一並被火燒傷、及經救出後、當即經由警察連同被傷之郭萬寶、一同送往附近療養醫院治療、但該除陶永升之柜夥外、王哲之閤家四口、延至二十四日午前五時許、乃即相繼因傷殞命、

又當北市場火發同時、大北關李家園子分所八王寺、門牌第十九號、宋新年家院內、堆積中之谷草、約計十五萬斤、當由草堆之東北角發火、一時火光沖天、撲救不易、直至次二十四日早十時許、仍在燃燒中、同時附近房屋三間、亦行被焚、總計損失約值三千五百餘元云、

滿人旅行證書 由警署核發

當局前因省縣商民、有旅行中國者、向請商務會轉請發證以資便利歸還滿洲、現拙本商會、與警察當局協商之結果、俟後滿洲國居民旅行中國各地時、改向該管警署請領證明書滿鐵附屬地者、向關東局請領云、

廣連長勦匪陣亡

掃蕩桓仁縣境匪幫之奉天地區司令部、所屬混成第二旅步兵連長廣俊升、於本月十九日早八時許、由縣境八里甸子督隊出發、向二戶來方面游擊中行至五區小浦石河附近、當與匪幫約計二百餘衆遭遇、激戰二小時許、廣連長身先士卒、勇猛奮戰、結果當將匪幫擊退共斃匪十六名、傷匪三十餘名、該連長腹部同時負傷、及運往二戶來求醫時、延至當晚六時許、竟而因傷重殞命云、

祖孫二人 吃餃殞命

瀋陽縣境浦河警察署界內、朱家堡子、住民高鈞者、現年七十五歲、闔家老幼、共約二十餘口、其長子高鴻俊、現在鐵嶺西門外、開設書舖爲生、次及三子在家、均以務農爲業、家道小康、頗稱安樂、該高鈞於近來、突患目疾、於本月十三日下午六時許、當即自行下廚、包得韭菜餡秫米面蒸餃十三個、於該餃熟後、即行自食八個、餘者分給其長孫小六、次孫小七、長次孫女等平行食用、不意延至當日午後九時許、高鈞及其孫及孫女等、均稱腹痛難忍、高鈞旋即因痛殞命、同時其長孫小六年八歲、延至十二時許斃命、次孫女桂榮六歲、至十四日晨亦行殞命、此時最幼之次孫及其次孫女等、亦稱腹痛、該家人等、知係中毒、當即赶緊延醫注射、結果方得不死、至已死之高鈞及其孫並孫女等、當於本月十八日由瀋陽地方法院、派由林檢察官等、前往檢驗結果、判明確係中毒、但究服何毒質、則未詳悉、訊及其生前所食之餃子當將所餘之韭菜餡及面盆等、携來省垣研究中、據一般所傳或因其患目疾、致而所服之眼藥、落於餡內所致、抑另有其他隱情耶、目下頗爲不明云、

法院旁聽錄

王筱山昧良案又審（上）
原告慨陳往事 請求被告到案

問 在本院的有一份丙寅紅單、

答 那就是民國十五年十一月份、報告營業單、

問 這是照清單推算出來的

問 你兄弟李與元膽寫嗎、

答 是、

問 誰算的、

答 我兄弟、

問 第三項推光板的手工、是怎算的呢、

答 那是一定的利錢、每個五分、

問 一個月、能有多少呢、

答 那就是在第一項包多少推光多少、

問 裝製烟箱共獨資的、怎推算出來的、有什麽証明呢、

答 有英文合同、

問 在那呢、

答 交警察廳、

問 都交他啦、

答 還次怎向王筱山要錢呢

問 那時侯趙子衡、死啦、

答 死啦、

問 不是死後才交的嗎、

答 活之時候交的、民國十五年病在膏肓、把王筱山找家去、交的、

問 在幾月呢、

答 記不准啦、大約在七八月吧、

問 英文合同、怎在你手呢

答 那是我家東西、應當在我手裡、

問 公司的誰寫呢、

答 王先生寫帳、叫王筱山算帳啦、

問 還有誰呢、

答 還有方子榮、現在還在公司呢、

問 第五項存欵、四月二十八日、五萬一千三百元、有甚麼根據呢、

答 那是由姓陶的錢鋪、起出來、交他的、

問 辭立手續嗎、

答 辭、那時趙子衡還活着呢、把他找到家去、我家家產房間、都給他一半、我的房子都賣啦、

問 第六項算帳、不是登報打發走啦、

答 那是張西銘、給登的假報、我不知道、

問 你男人活着時候、交的甚麼帳呢、

答 那是玉合順、因搬南市場去、說給我兩股、

問 在辭搬南市場以前、在那來、

東陵⇔北陵 直通馬路
市政公署籌築中

市政公署、以東北兩陵、爲本省名勝之區、每當夏季、中外游人絡繹於途、惟兩陵道路、不能直通、殊屬不便、擬於兩陵間開闢直通土路、日內即派員勘測路基云、

令各縣加意保護電線

奉天省公署、近查各縣之電線、時有被人割斷、或竊取之情事、若不嚴爲查禁、殊防碍消息之靈通、特于昨通令各縣、轉飭各警察局、及區公所、對于電線、務須加意保護云、

表彰清源警務段

奉天鐵路局、頃查清源警務段北三家分所長郝靜久、巡警刁作新、王盛祥、劉振久、李順、趙子元、楊慶芳、楊潤春王九齡、又樞源警務段水濂洞分所巡長趙海宮、巡警羅慶寬孫殿邦、栗國運、張殿祥、巡長閻富男、巡警美之口松之助等、均因遇匪襲擊、奮交戰始終不屈、卒將匪人擊退、足徵勇猛果斷、處置適當、間堪推賞、特依表彰規程、各授與金一封、以資鼓勵云、

路局表彰遇匪殉職警乘

奉天鐵路局皇姑屯警務段警乘佐野治男、服務新民彰武間滙車警乘時、遇匪襲擊、當時殉職等情、已誌本報、茲閻鐵路總局、以該佐野治男、毅然挺身應戰、身中匪彈、亦不屈屈、在重圍中竭力死守客貨、並自動車、繼續悲壯奮鬥、卒以衆寡不敵、竟致殉職、其犧牲之精神之熱烈、對職務之忠實、洵足可爲總局員之模範、應依表彰規程、追授表彰狀、及金一封、以慰忠魂云、

發放夏季警服

瀋陽警察廳、前以夏季已屆天氣日熱、曾向被服廠訂製官警夏季制服、共計一千五百餘套、現已製就、由該廳飭令爲警察者及各隊、一休具文請領云、

省署令僱用貧民充工

奉天省公署、現查各縣貧苦人民、頗爲衆多、爲設法救濟以免挺身走險起見、特于昨通令各縣、各縣土木工程、所需工人、儘先僱用各該縣境貧苦人民充工、以免餓殍之憂云、

原口高級參謀乘機來錦

【錦州】駐屯承德友軍、川岸○團長、頃派原田高級參謀代表、川岸○團長閣下、於月之廿一日、午前十一時半、乘飛行機由熱抵錦、茲悉此來之使命、乃係檢閱、駐錦松井部隊、於月廿二日、舉行之軍劍術大會、檢閱大會終了、即返回熱河云、

新民參觀團來省

新民縣教育局、茲爲視察省垣教育成績計、特召集各校教員、組織新民教育參觀團、於昨廿三日、搭車灆省、當分赴省垣各學校參觀、以覘成績云

匪擊破烏吉密街

【哈爾濱】二十日午後十一時許、綏濱線烏吉密街、突被大股胡匪百餘名襲擊、放火燃燒二百餘戶、慘殺住民一名、警察署員二名、綁去人票二十五名、自衛團員十八名之槍被繳、警察八名身佩武裝逃走、一面坡守備隊、聞訊出動追擊中云、

久旱不雨 風塵浩大

【通遼】邑內由客冬缺雪、迄於今日、雖然農種、籽糧耕入、苦於乏雨、農民仰天嗟嘆、商賈見景恐慌、因之糧價日漲、窮民日益叫苦、官家維持定價、二元四角一斗、午後無處購買、風塵沖天、市民莫不憂慮焉、

冠蓋來往

▲一條公使 二十四日午後一時五十二分離奉赴京

▲西尾參謀長 二十四日午前三時過奉赴京

▲河本滿鐵理事 二十四日午前一時過奉赴連

▲大谷光瑞氏 二十四日午前十一時二十八分由安奉綫來奉

批示

市政公署（廿二日）

▲李鳴周 呈請勘驗房間等級由批該民價買並無相當證據仍以陳星武名義另行註冊由大同元年七月起捐另發通知書仰即遵照

▲張儀亭 呈請房捐免罰更正數目由批應准更正由大同二年九月起捐所請免罰一節礙難照准

▲趙榮陞 呈請房捐分劈更名由批應予照准由康德二年四月起捐另發通知書仰即遵照

▲李精一 呈報拆房請銷捐由批准由康德二年四月起註銷捐欵

▲楊春霖郭玉崑 呈請房捐票交名由批應准更名另發通知書仰即知照

▲納萬竹 呈銷拆除雨搭捐欵由批應准由康德元年七月起註銷另發通知書仰即知照

▲王建明 呈報起房捐由應准由大同元年七月起捐仰即知照

▲戴國維 呈房捐票分劈更名由批准由康德二年四月起捐另發通知書仰即遵章繳捐可也

▲朱紹宗 呈房捐票更名並減等由批應准更名減等另發通知書仰即遵照

○商埠局（廿二日）

▲李雲閣楊友泰 呈請房捐票更名由批應准更名另發通知書仰即知照

梅花詩畫展覽會今日開幕

畫家周辨西先生所有梅花詩畫。訂自今日(二十五)起。假南市場天津大旅社。公開展覽三日。每日自午前十時起至下午六時止。當場執筆。爲人咏繪云。

另外一頁

歡迎投稿

記十竹齋 (五)

(翳翁)

—略論箋譜初集之妙—

李克恭的話。並非過譽。畫譜箋譜都可以證實其說。畫詩八種是寫的古人詩句。作畫八幅。(一)山色四時碧湖光一望青。(二)潮平兩岸闊。風正一帆懸。(三)花遠重重樹。雲輕處處山。(四)山水開精舍琴書列几筵。(五)明月松間照。清泉石上流。(六)窗拂垂楊燧。階侵瀑水寒。(七)入門穿竹徑。留客聽山泉。(八)塔影挂青漢。鐘聲和白雲。這些畫俱出胡正言手。意態蕭然。大有雲林意味。清初的蘿軒變古箋譜(日本大村西崖圖本叢刊中有翻本。)以及殷氏箋譜(日本黑田源次編美術所研究出版支那古版畫圖錄收有影本一兩)。都是出自十竹齋箋譜。而不如遠甚。

鄭振鐸魯迅二先生以前所輯印的北平箋譜。不過調集北平各箋紙店的舊板。擇其精好者重爲刷印。至於此次翻刻十竹齋箋譜則不然。都是根據原本重摹重刻。據翻刻者所附牌子。得知畫者爲王榮麟。刻者爲左萬川。印者爲崔毓生岳海亭。而由榮寶齋經理其事。比之原本。幾於虎賁中郎。牌子上所云紙墨良好。鐫印精工。並時少見的話。眞不是誇張！

末了還有一點可以說的是箋譜李于堅的序作于崇禎甲申新秋。李克恭的序作于崇禎甲申夏。而是年三月李自成入北京。毅宗殉國。四月清兵入關。五月史可法等奉福王稱帝于南京。正言大約以此時奉詔入中秘。不久就『浩然然引』。而箋譜之成。即在此時。正言後來隱居不出歷三十年。則其於天翻地覆之日。而有此閒情逸致之作正亦無可奈何也。新刻十竹齋箋譜初集明胡正言編版畫叢刊會翻印。民國二十四年三月出版。總代售處北平開明書店。定價五元。(完)

平民文學 我不如牛

(柳翁)

牛是太牢郊天時用他不可少。用不得只牛喘月在山頭。孟子不忍牛死打算救牛的命。這一念善感。人人說毋宰耕牛。有人說對牛彈琴我說牛字錯了。牛也是聰明伶俐不是平等之儔。對驢彈琴驢可那裡懂。簡直也是人樣衣冠的一是沐猴。當年有一個陶靖節。他有一個無絃琴得把美名。我也有張琴說是明朝物。有銘有贊叫作洞天秋。可惜我對於琴是個門外漢。不但是驢而且不如牛。有人說我敢比梅花鹿。因爲鹿琴知音那麗鳴呦呦琴韻也是悠悠。無絃琴我也是無絃可是不一樣。有人叫我配鋼絃我到也發愁。因爲七絃琴那七絃條條不一律。大小粗細適然不一倖。西洋音樂那懂絃的理。用一樣的絃只知道距離遠近把音求。什麼叫宮商角徵羽是怎樣個音韻。小宮小商又那裡音求。琴絃是此調不彈沒有人會作。只有一家他是在蘇州。因爲琴絃音韻精微不是機器可以造。粗心暴氣的人一輩子不摸頭。我說彈琴是音樂的老祖。如今的音樂簡直是下流。最可恨有些也把琴字用。揚州的揚琴用二根竹片上下抽。也有和音也有工尺字。可是用鋼絲作絃音韻不能幽。小孩玩具有一種更可笑。口琴丁當丁當的打舌頭。更有一種琴車取名也奇怪。不但是無絃無韻就連工尺字音也不收。我以爲琴字是七絃琴的專有名字。萬不能可叫琴字亂以並蓄兼收。我不配是驢因爲什麼也不懂。可憐可憐我並且不如牛！

讀畫記 (一)

(徐邦達)

中國運美展覽故宮古畫中有董北苑龍宿郊民圖。絹本大橫幅。畫譜舊物。是與瀟湘秋山並珍者。神往已久。今得乃見之。圖作層巒複岫。崖側人家。張燈懸彩。居民作踏歌欣忭之狀。所謂藝祖下江南。簞食壺漿。以迎王師之意也。惟墨井甚跋有云。亭台樓閣亦富麗者。則未之見。豈又一本耶？皴法大披麻。近樹攢點夾葉雜施。峯頭作小橫點。與後人學北苑。專作泥裏拔釘及圓點者不同。設色首綠尤奇古。遠處一山作翠靑色。覺明朗可喜。巨然林晚岫。筆墨尚佳？而氣質未古。殆元明高手所寫爲以言巨師。未逮。也營北甚未見。見范郭。范作臨流獨坐圖大軸。不佳。河陽關山春雪尙好。山莊高逸非北宋人筆。以粗疎無渾融之致也。設色山水鉤折處筆意近滑。亦非熙畫耳。蘇漢臣秋庭嬰戲貨郎一圖。並佳。而戲嬰尤精絕。一嬰對立。一衣朱。一衣白。衣紋圓勁。眉目開朗。身側湖石秋。鉤花染雅秀。眞妙品也。馬和之閒忙圖殊惡。劉松年五學士圖。畫筆尙佳而未必劉。絲綸圖則明人筆。閻次平四樂圖。眞南宋奇作。山石斧劈。八面出鋒。松皮鉤勒凝重。屋宇人物。皆精勁有法。馬夏三軸。惟禹王西湖柳艇有郭天錫題識者較好。欽山畫如對月圖。乃筆賈也。長江萬里卷。是明人學北宗者。其鉤斫處腕弱不勝。水紋流走。尤未能縱橫馳騁。豈珪畫也？錢玉潭秋瓜圖。彷彿甚妙而不能詳憶。宋元冊有玉潭野芳拳石圖最精。紙亦整潔。周元素淵明醉態。尙有雅致。無款宋人畫多至十八軸。中以枇杷戲猿圖爲極。庶幾易元吉之流亞歟？趙文敏重江疊嶂卷。學郭河陽。皴染如草篆奇縟。小樹點葉若堆絮。平岡映帶。坡石參差。卷末作雙松挺逸。欵書小楷。大德七年二月六日吳興趙孟頫畫。右角起首處有圖名五字。已損其三。元畫第一。神品上上。與鵲華秋色同寶也。朱澤民林下鳴琴一軸。是與同法河陽者。然蒼率之趣遜矣。(未完)

東遊詩草 (一)

(寶熙)

▲新京出發自大連乘烏蘇里丸赴日觀祭

舊邑作新京。艱難大業成。人心有歸往。皇路得清平。照海三山影。浮天萬里程。吾生遠遊始。投老意縱橫。

積水眞無極。扶桑萬里通。巨魚高曝日。飛鵠快乘風。文物隋唐後。雄圖渤碣東。西來氛甚惡。共奮濟時功。

宋畫元畫 (五)

(李康)

明李日華云。古者圖書並重。以存典故。備法戒。非浪作者——自顧虎頭陸探微，專攻寫照及人物。而後給事造極。王摩詰李營丘。特妙山水。皆於位置點染渲皴。盡力爲之。年煅月煉。不得勝趣。不輕下筆。不工不以視人也。五日一山。十日一水。諸家皆然。不獨王宰而已。迨蘇玉局南宮輩。以才豪揮霍。借翰墨爲戲具。故於酒邊談次。率意爲之。而無不妙。然亦是天機變幻。終非畫手。譬之散僧入聖。噉肉醉酒。吐穢悉成金色。若他人效之。則破戒比丘而已。元唯趙吳興父子。猶守古人之法。而不脫富貴氣。王叔明黃子久俱山林疎宕之士。畫法約略前人。而自出規度。當有蒼潤蕭遠。非不卓然可實。而歲月淹遲法。則偷力多矣。倪迂漫士。無意工拙。彼云自寫胸中逸氣。無逸氣而襲其迹。終成類狗耳(恬致堂集)

清鄭績云

上古之畫。悠遠無憑。難以稽考。大抵所畫。皆作人物鳥獸鬼神之類而已。至顧陸張吳(顧愷之。陸探微。張僧繇。吳道元)輩。始創山水一格。繼其後者。二李(思訓。昭道)二閻(立本立德)。二鄭(法士。虔)二王(維。宰)。荊關董巨(荊浩。關仝。董源。巨然。)顧愷之論畫曰。凡畫人最難。次山水。次狗馬。臺榭一定器耳。難成而易好』。斯言也。以人物爲尋常所見。不能苟簡。肖像似難。故以山水次之。然山水諸法。唐宋尙且未備。因有『跡不逮意。聲過其實』之論。至元趙王吳黃(趙子昂。王蒙。吳鎭。黃公望)倪曹錢盛(倪瓚。曹知白。錢選。盛懋)。六法乃全。可爲畫學之綱領。畫家應以山水爲主也。(畫學簡明自敍)(未完)

宋畫 二祖調心圖 石恪筆

林肯哀情錄 (五)

(天任譯)

悲哀

這的確是件令人遺憾的事。林肯和安。娜究竟曾否訂過婚約。以及他們倆愛情內幕的實質。至今沒有人能夠確切地稱道。但是人們相信。自從安娜死的那一天起。直後後來。林肯整個的心靈。深深地沉埋在悼痛和悲哀之中。他的知己朋友。不時見着他孤零一人徜徉在聖加蝍森的河畔。垂頭喪氣的嘴裡念念有詞！朋友們都恐怕他神經上要發生重大的危險！

天氣一天一天的寒冷了。那美國西部的邊村。尤其是風雪載途。安娜埋骨的三尺孤墳。時常感受到風雨冰雪的摧殘！林肯。慢慢地。理智克服了。他的悲哀。但是那道深刻而且痛切的遺痕。終究是不能磨滅呀。直到後來林肯被民衆推戴。去到美京華盛頓城執行大總統的職權。那時他還曾經向他的知己朋友說『我是委實愛着那個女郎。而且直到如今。還時時刻刻地思念着她！』說到這兒。林肯的語音。漸漸地低微了。以至於不能聽見。他稍微的鎮靜了一回。繼續着說『現在我祇要看見羅蘭這個姓字。就不覺勃然地發生十分愛感呀』！

漢爾登是林肯在法律界的老友。時常誠懇地對人說『林肯和安娜的情緒。在他一生過程中。要算最沉痛的階段了』！

這幕結局缺陷的悲劇。無論他倆內心蘊藏着的秘密究竟怎樣。可是人們知道。從一八三四年夏天最後歡聚的一幕起——去如今整整一百零一個年頭——那個時期。是林肯生平事蹟轉變的樞機。爲了愛的驅使。哀的衝激——這兩種原動力——就把林肯高高抬到美利堅合衆國全民的上空。至今他崇巍孤寂的石像。蔚然矗立在美國的首都華盛頓城。他的像前。刻着下面幾句碑文。

◇　◇　◇

供奉在崇偉的寺殿。
深藏在萬衆的人心。
他犧牲了個體。
奠定了邦家！
偉大的林肯呀！
你永久地受全民崇拜！

(完)

影海 『新女性』公映有期

(景從)

自『漁光曲』出『新女性』三字即已深印社會人士之腦海。以蔡楚生在『漁光曲』中之偉大成功。而使人對其新作『新女性』以殊新愈加重視也。『新女性』以殊新的題材。演時代的悲劇。情節立意。並臻上乘。劇中以阮玲玉爲主角。述一女子處新舊轉換時代。懷惜女性所負使命之重大。思有以改革之。然又不能擺脫舊思想之束縛。進退維谷。終成時代的犧牲者。其在本身之遭遇中實不難窺見其時代的背景也。全片以此種旨義構成。雖有極嚴肅的立意。悲劇之情節。然蔡楚生一貫之輕俏作風在本片中仍極力運用。間插數幕。皆極諷刺幽默。與劉別謙之風格。不但近似。抑且有過之而無不及。觀衆看至傷心處得此幽默之穿插。自然引起會心的微笑。情緒因而有相當的調劑。其導演之精彩。觀感之週到。於此可見。聞滿陽電影院現已租妥此片。不日公映云。

歌壇 THE STAGE 舞場

音樂技術 (四)

(澹雲)

其最大秘訣在『腕上有力』。『肘上運力』。『心氣飽滿』。『意志和平』四法。不必急急去拉。歌曲基礎不穩。爲害最烈！

關於鼓板是很簡單的。不過也非有長期鍛鍊不可。板要拿得姿式好看。打得穩。出音堅實沉着。爲妙。在無論如何緊速中。總期以此片與彼片之中心線相吻合。平整勿偏勿倚及無下輕上重。下重上輕等弊。自免惡音。然後再練板邊等打法。

鼓 須平下。亦以堅實沉着爲韻的。但是有時須分出輕重疾徐。單皮懷鼓運力在腕。堂鼓則腕力兼肘力矣。惟以熟練爲上。

鑼亦甚難打。不會者常常打出怪聲來。不是不響。就是用力過大。把鑼打破了。下槌平實。若鑼要穩。起落要乾淨。須着着打仲中心。(專用鑼邊如『斯鄉』者例外)久之自能生巧。

鎖吶海笛都是費氣力的東西。如是笛子有根底。再去練牠。便容易多了。指法不難。運氣換氣稍微難些。自問氣力不充沛者。可以勿問也。笙的指法難。因爲牠是撅指出音。況且又是複音。兩三個孔只出一音。所以不容易記憶。練習稍難。不過最難的是氣口。笙是以一呼一吸吹奏的。能將呼吸配製調勻。自然流麗動聽。否則同拉風箱一樣。尙有何可貴！(未完)

彈詞開篇 五十回殺嫂

(碧選)

武松性烈是剛強。頃刻提刀不用忙。驚得鄰居來解勸。陳公細細說端詳。英雄何懼皇法家。刀殺金蓮一命亡。說道衆鄰莫驚慌。武二是一身作事一身當。提刀頃刻街坊走。只爲那西門慶太不良。姦人婦女沒有好收場。酒店巧遇西門慶。眞聽爲龍爭虎鬥一坊坊。武大郎暗裡來幫助。刀劈西門一命亡。公堂擊鼓身投到。縣官立刻就升堂。王婆喬公供招認。細鞠奸媒便出詳。都頭超豁判遠方。

明星影訊

(一)『民族魂』張石川李萍倩二組。已於日前開拍。佈景爲戰地及王獻齋之公館門口。

○　○　○

(二)明星公司近又添購一卡車。價值銀二百五十餘兩。專備攝影場搬運傢具之用。

氣韻生動 (七)

(鄧以蟄)

南渡後劉李馬夏非不有意境筆墨也。唯其意境爭尙奇巧。如虛實相襯。遠近相映托。明暗濃淡相形。若此者皆巧取也。其筆墨砍削渲刷。鹵莽滅裂。大傷詩人旨趣。故視唐末宋初實爲旁門外道。謂爲北派未爲不可。若遠接二李。實有未安。當時復有院體。用筆纖細。敷色濃艷。一味裝飾。有趙子昂起。痛詆北派院體之非。己則直追晉唐渾厚。似又無待於墨之渲淡而神韻自足。洗鍊渣滓。唯露一脈精微。至此。書畫同歸。神理一致。此之謂古意也。子昂自謂其『所作畫似乎簡率。然識者知其近古。故以爲佳』。古義取北宋追義法而代之以筆意。又泯筆墨而之一者也。元季四大家或師董源如子久。或師荊浩如雲林。實無不受子昂之薰陶。黃倪不僅意境有蕭條澹泊。閑和嚴靜之致。筆墨且亦有之矣。意境筆墨混而一之。此元代大家之所造也。黃倪文創逸格。雲林之言曰『僕之所謂畫者不過逸筆草草。不求形似。聊以自娛耳。』又曰。『余之竹聊以寫胸中逸氣耳。豈復較其似與非。葉之繁與疎。枝之斜與直哉？或塗抹久之。他人視以爲麻爲蘆。僕亦不能强辨爲竹。眞沒奈覽者何！』於是不僅有承之末開闢時一物象亦不復問矣。直寫胸中逸氣。是畫與人格合而爲一矣。畫與意合是爲寫意。文人畫明末文人畫。寫意畫盛極一時。可謂南宗之極致矣。(未完)

論「珠簾寨」(上)

(醇庵)

(珠簾寨)劇中的李克用。能要動九九八十一斤的定唐寶刀。却屈服於曹玉娥劉銀屏兩人雌威之下。陰勝陽。柔克剛。全劇令人發噱處頗多。但仔細玩味。意義深遠。似乎不可忽略。茲約略言之如下。按照劇中李克用自敍。從他的父親起就在唐室羅前爲臣。累建奇功。恩賜姓李。封爲晉王。只因五鳳樓前賜宴。國舅段文楚。笑他坐席不正。禮貌不周。他就將段文楚抓將過來。摔死在龍樓……封建時代武將恃功而驕。跋扈睥睨的情景。形容盡致。而反面更敘專制帝王於國家多故之際。須用能征慣戰的勇將去東蕩西殺。南征北討。便賜姓。御封王。以爲羈縻籠絡之工具。一旦承平無事。對此久經戰役。累建奇勳勞苦功高的臣下。只要一有過失。便將從前汗馬功勞。一概抹煞。不是殺。便是貶。借李克用的口中。發揮無餘。全劇綱領在此。諷刺專制時代帝王及恃功而驕的武將亦在此極其得體。唐皇既已經貶了李克用。滿以爲寶宇承平。無再需用能征慣戰的勇將替他賣死命。保江山。穩固他一姓尊榮。(未完)

不久便可康復

病後疲憊無力。食慾不興。誠能日服帕勒托。則短時期內。自可康復如初。且有前後判若兩人之觀。

帕勒托 (營養良劑)

共祥茂有限公司

PALATOL

保護頭腦之 はれやか 拉哈亞卡

.30 .50 1.00

嗚呼忠臣 大楠公六百年忌記念之夕

廿五日 土曜日 ●特別餘興● 坂井透作詞 坂井音樂隊奏曲 櫻井驛之訣別 (戶田英子 南田貴美) 座登場

廿六日 日曜日 贈物之夕……限先到之二百名 ……特別餘興…… 阿波鳴戶「鶴女士」……小林貞子

廿七日 記念日 日本海海戰三十周年 海軍記念日祝賀舞踏會 ●特別餘興● (異境之街)新跳舞……(森田富美子 赤城靜子 椿道子)

斯塔跳舞場

HOTEN HKD KAIKAN

廿五・廿六・廿七・三日間

海軍記念日祝賀舞踏大會

餘興 薔薇色之遊覽船

目錄

奴君 野川廣子女士

埃及古典舞 三淺貞子女士

緣之舞 同船者全休舞星尤爲奮勵與努力

跳舞殿堂 奉天會館

北市場二十六緯路

共益舞台

本台鎮友不惜重金初次來奉上海花旦領袖獨樹一幟兼演老生武生小生

小楊月樓

楊君令愛青衣花衫 楊蘊英

風雅小生兼演花衫 張菁華

楊君令郎文武花衫 楊蘊傑

張學仁 毛燕秋

五月二十五日晚准演

新劇頭二本

花木蘭從軍

美利堅準備之 科學戰器

據華盛頓電稱、美政府自華盛頓條約失效後、積極準備實現條約限內之海軍及空軍根據地等、最近又實行現代科學之總動員、竭作陸海空軍之新式兵器、以備將來科學戰爭、其科學兵器內容如下、

陸軍 一、七噸及十五噸之坦克車、擴大機關槍及其他同砲北速力普通道路每小時七十英里、山地每小時四十英里二、快速 輕戰鬥氣車、使用彈性砲、裝備口徑五十密厘機關砲、及裝一磅砲之砲塔、三、新式榴彈砲、重二千七百磅、若彈距離、與歐洲大戰當時法軍使用之七十五密厘砲同等、以六匹馬破運、四、半自動式步槍、比普通步槍之子彈有三倍速度、

海軍 一、新式五英寸砲、增加砲彈速度、若彈距離、及破壞力、此新砲、已經製成二百五十尊、二、增加遠洋艦艦燃料能力、三、新式炸彈、若彈距離及破壞力頗大、四、防禦化學戰之新設備、五、潛水帶潛水艇沉沒時、使用以救乘員六、新式聽音機、探查敵人潛水艇、海上艦艇、及航空機之所在、七、距離測定器、

空軍 一、新式快速度鐵甲軍用機、二、大型機關槍、發射穿鑿力強大之子彈、三、爆下破壞力強大之炸彈、四、新式高射砲、五、組織巨大編隊飛行、六、航空母艦、

五萬分之一秒的 攝取飛禽快鏡

攝取翱翔飛鳥、羽翼和羽毛情形、歷來照相鏡頭的速率均感不夠、這項問題、直到今年已有新的發明、因美國馬賽郎塞州工學院特製一項高速度攝影機、用五萬分之一秒的速率、同時用二十五萬伏特的閃電光、對照鴿子的空中自由飛翔、神氣活現、纖毫畢露、它的翼下羽毛、都是遮蓋平服、大約爲抵空氣阻力、而增加其淨力之用、而翼上的羽毛之尖端、卻根根樹起、以闢開空氣阻力、而增加其行進速率、這種情形、雖然是推測之辭、卻也不無小補、這個就不能不歸功於五萬分一秒的快鏡了、現在正研究攝取更快速行進的飛鳥云、

世界珍聞及其他

南京政府取締電台 播放淫詞邪曲

南京訊、交部近查各民營廣播電台、每有迎合各界低級興趣、播放濫詞邪曲、藉以吸引聽衆者、殊屬有傷風化、且爲廣播電台取締規則所不許、昨特通飭各地民營廣播電台、嚴行制止、並飭由國際電信局之稽察電台注意查察、從嚴取締、一方面在積極方面爲發揚黨義、提高人民程度激發民族精神起見、復規定各廣播電台應每日劃出相當時間、播送下列節目、(一)黨義、如三民主義淺說、建國大綱釋義、及以三民主義爲中心之歌曲劇本、(二)歷代民族英雄小史、(三)公民常識、(四)國際常識、(五)有關舊道德之故事、並已咨各省市府轉飭所屬廣播電台遵行、

河間掘出古代 二巨石龍
鱗爪俱全身長丈餘 二龍當中抱一石珠

河間通信、本縣屬第五區齊會村八日發現巨形石龍二條、石珠一顆、一時轟動全縣、茲就觀察所得列下、該村位縣城東北五十里第五區中部、人口約四百戶、土地肥沃、農產豐富、民性儉樸、亦多小康之家、上月該村翟某爲風水一事、請辛河口村張敬伏來家察看地勢、張突言曰、貴村根脈甚旺、有龍數條、將進村矣主吉、而尤以西北處之兩條將接近水云、伊雖如此言、人莫不以爲其子虛、在此科學昌明時代、指未在意、豈知未及一月、其言已驗矣、該村西北角住者多時王兩姓、村外西北角宦家坑西岸、有時老田地一段、因係沙性、禾苗不易生長、遂成荒地本月八日下午、伊在其地內起土、掘出黃石質色硬物多塊、覺有異、慢掘之、遂發現巨形彎蟠狀之石龍二條、當中並石珠一顆、一時轟動全村、蜂擁來看、至次日消出後、附近各村三五成羣往觀者、絡繹於途如入山陰道上一時該處已成萬人空巷矣、該龍五彎呈一圓圈形、頭部相對向東、尾部五接位西、一頭已抬起、一身向側臥、鱗爪俱全、身長各一丈七八尺、張口向村西北角之宦家坑僅一丈有餘、一腰粗五尺、初觀其形、宛如市售畫上之龍然、惟一條頸已斷、眼睛爲人盜去、該珠爲圓形石球、直徑約一尺三寸、表面週圍有數十胡桃之淺凹、擊之鏗鏘可聽、實屬難得、現已由縣府派警看守、日內即運往縣府、陳列該村有名時新年者、於二年前曾得吐血症、屢延醫診治效果毫無、近日因失於調養、病益沈重、雖名醫亦束手無策只存靜待死神光臨矣、前日婦人某氏、看龍歸來、攜有謂身上之泥片一塊贈現病者、故云食後即愈矣、病者服後、大見起色、自是人皆謂之靈藥、一般病者家人、均急往取藥、一文不值之荒土、霎時變爲千金之靈丹矣、昨日清晨、在該處又發現羊糞滿地又該龍發現後、據本縣考古家某氏謂、此係上古時代龍之化石、

阮玲玉遺訟 張唐對質公堂
四十萬私產償還之事

上海訊、阮玲玉死後、張達民與唐季珊又起訟端、第一特區法院、十七日午開庭審理、張唐均到對質旁聽人擁擠不堪、唐供與阮並未正式結婚、僅係姘度、故不能負任何責任、張供余有私產四十萬、與阮并同用盡阮每月貼余二千四百元、純係償還前欠性質、非無故受惠、

國際良緣 一双佳偶
瑞典皇女 丹麥太子 結婚典禮

瑞典京城電云、瑞典儲君之女、英格利特郡主、將於五月二十四日、與丹麥王太子佛里特利克結婚、此間各項慶典業已開始比王與后已蒞此、爲賀客之最先到者、按比后原爲瑞典阿斯德里特公主、此爲其結婚九年來之第一次返至故國、英國康諾特親王代表英皇來此參加盛典、將於星期一偕其夫人抵此、(圖即新夫婦)

劉景桂 獄中生活

北平訊、劉滕情殺案、北平地方法院檢察官不服初審所判劉景桂有期徒刑十二年、及宣告逯明無罪、已上訴於北平河北高等法院第一分院、外傳劉景桂近日來在看守所中頗不安定、茲經探悉、此說完全不確、劉在所中、除讀千家詩看小說外、即作畫以自娛、生活頗爲舒適、前日曾致其妹景梅一函、對於其個人獄中情形陳述極詳、並勉其妹用心讀書、勿將訟事掛懷原函如次、

景梅妹妹、你是昨日回校的嗎、家中一切情形、願你全盤的告訴我、上訴的事、望你不必爲難過、事已至此、只好聽其自然我在所中、近日允許作畫這是已恢復了多半自由了、我的身體、據在平來接見的同學說、比在外時面色好的多了並也肥了、此時一切用具衣服皆由李金等學生供給、顧你勿念爲幸、梅妹你寫的詩很好、顧你將牠存起來、有感想時就寫將來定有成就、『文爲氣之所形、詩是情 景相付』即成、(原文)既然有好的背景、就要利用牠最好、前些時因別種情形、所以她們未來接見、近日大哥和我的同學、每次皆來、我的性情、你是知道的、如果沒有事情、就來閒談幾句、也是無聊的、道不如自己看些書書較爲安心、本來應當在星期六、給你寫信因有畫作未能如意、想你必然盼着我的信吧、這場官司的結束、不知何時才止一年或二年皆不可定、望你在此時間內、不要將牠放在心上、應當努力的工作、仍要努力充實自己的能率、爲勢力而奮鬥、爲眞理而掙扎高等開庭大槪在六月底吧、仍由劉煌爲辯護人、他爲我受了不少的刺激、爲我出力也很多、日接同學的信很多(堯、文、冰如、子毓)、有此所中打官司的、有四年尚未終結的、想起什麼、寫什麼顧你不要怕麻煩、慢慢看吧、六十一期、六十二期的論語刊、是教育專號、內容專指現代教育的缺點、而無正當的改正、雖然是不整、你既立於教育的立場、而不能不知教育的缺點、知缺點才能改正、由改正才有進步、望你購二本看看才是、現時讀千家詩、看別的小說、你看些什麼閑書、再談吧、就此祝你精神暢快、

景桂姐上、

「中國鷄生活程度 較英國鷄爲低」
英工黨議員語妙天下

倫敦下院復注意中國鷄蛋與中國鷄之食物、沙士比代表衞生部大臣答保守黨議員汗甯之問、謂中國鷄蛋在食物上之品質、渠未知曾否研究及之、但所研究者爲中國雞蛋之黴菌成分、渠聞鷄蛋係在使人嫌厭之狀況下產生者、應即禁止其輸入云、工黨議員勞生衞、中國鷄之生活程度、較英國鷄爲低、此言引起闔堂大笑、沙士比答稱、鷄之內容不因鷄之食物而生變化、全國家禽協會四月三十日會議之決議案、反對中國鷄輸入者、衞生部似尙未接到、沙士比又申述三月十三日蛋業輸入、商所稱從未有杏明國人因食用鷄蛋而致病者一語云、

論乞丐
意大利世界馳名 德意志生活最高 各國人之觀念不同

窮乞丐與人有別、窮人或因遭遇不幸、或因事業失敗所形成者居多、彼等恒甘於貧困、而努力安分勞働、但乞丐者、則動其口而不勞其身、彼等不羞爲職業的乞丐者、彼等之生活哲學、其爲求人之助、乃當然之權利也、

◎…世界各國雖欲努力減少乞丐、但始終無法絕滅、關於乞丐觀念、東西人各有不同、在西洋、乞丐雖屬不可避免之災但不給與一般的布施、因爲施捨、則乞丐者不止、甚至反有增加、其最終無異奬勵乞丐、然而在東洋、則多不以乞丐爲惡事、且憐而施捨之、此東西人所見不同者也、

在東洋乞丐、認爲社會一部但此多浮浪的、而非宗教的、彼等以爲乞丐乃命運之註定、然在歐洲南部、多從利己出發班牙之塞科維亞市、並無一乞丐但迄今到處皆有無論旅社道旁皆排列成行瀛車一停則四面伸手、『老爺』作個給我一些…』其狀蓋不忍覩、

◎…季節與乞丐之關係、乃極有趣味之事也、夏季乞丐睡眠問題、非常自由、一至冬季頗爲困難、此爲各國大致相同之情形也、

◎…乞丐之性質與種類、以國情而不同、乞丐不與宗教結託、則作爲怠惰者看待、但想及德國之乞丐情形、又完全不同、蓋以德國人對怠惰之乞丐者、則絕對不予同情也、

◎…抑尤有要者、有許多乞丐不徒爲口腹而已、即許多表而乞丐、而其實作一種遊覽與視察也、著名爲愛京伯特之旅行即此意義、

◎…乞丐之原因、自有種種、人心有怠惰者、有狡猾者、然只要肉體不變其質、當然可從事生產、今日之乞丐、蓋根本歸咎於社會原因、苟社會組織未改良以前、欲努力掃除社會之不潔與醜惡的乞丐現狀、實非徒然也哉、

◎…意大利乞丐在世界最爲馳名、彼等在市街之中手提食籠、大聲乞食、彼等之乞丐情形、較西班牙人爲甚、莫索里尼掌握政權以來、努力掃除此種不名譽之乞食、情形雖較以前減少、但並未完全消滅、

◎…德國常設備不收宿金之旅館、表面乞丐似乎減少、但其實德人乞丐者生活程度甚高非他國衣服襤褸之乞丐者也、米蘭之乞丐一週乞到十八雙靴子、其收入之大蓋可覩矣、

× × ×

國學名著之一

龔定盦全集

一厚冊價洋上海通用銀幣 半價預約祇售國幣壹元五角 六種合購本書僅合國幣壹元另五

▲定盦爲清代大家、學問淹貫、才氣過人、詩文雄奇、負絕千古、(本書分詩集、文集、詞集、年譜四種、梁任公一生醉心自珍詩文、名貴可知)

▲下列六大國學名著、價值千金、即日預約、僅國幣貳拾貳元五角

▲六種名著預約半價

書名	卷頁	原價	預約價	郵費	出書
影印圈句資治通鑑	三百另四卷計一千一百二十五頁	原價上海大洋十元	祇收國幣七元五角	外埠另加郵費六角	五月底出書
影印圈句續資治通鑑	三百八十卷計七百八十五頁	原價上海大洋八元	祇收國幣六元	外埠另加郵費三角	十月底出書
影印圈句四史(史記 前後漢書 三國志)	四百三十五卷計一千另七十八頁	原價上海大洋八元	祇收國幣六元	外埠另加郵費六角	七月底出書
影印圈句文選	七十卷計五百頁	原價上海大洋四元	祇收國幣三元	外埠另加郵費三角	八月底出書
影印圈句十三經注疏	四百十六卷計千三百九十三頁	原價上海大洋十二元	祇收國幣九元	外埠另加郵費六角	十二月底出書
本館圈句定盦全集	計四百零四頁	原價上海大洋貳元	祇收國幣壹元五角	外埠另加郵費二角	五月底出書

▲合購六種優待辦法

預定期	折扣	原價	祇收
在五月底前預定	半價外再打七扣	原價上海大洋四拾四元	祇收國幣二十二元五角
在六月底前預定	半價外再打八扣	原價上海大洋四拾四元	祇收國幣二十五元五角
在七月底前預定	半價外再打九扣	原價上海大洋四拾四元	祇收國幣二拾八元五角
在八月底前預定	一律半價	原價上海大洋四拾四元	祇收國幣三拾三元

六種名著合購加贈 一 國學講話 王錙塵編 一冊 資治通鑑讀法 王錙塵編 一冊

如同時預約二種以上者以得照前項折扣通融辦法

(樣本備索)

預定處 瀋陽鼓樓北 世界書局 大東書局

●文學名家文公直先生標點與衆不同第一善本●國學名家謝葦豐先生校閱

曾文正公全集

發售預約 祇有十天了

樣張備索

◆提倡禮義廉恥◆人人必讀…家家必備…

今古推崇之讀物 齊家治國之主臬 立身處世之南針 補救人心之文章

搜羅宏富、校對謹嚴 印刷精良、犧牲贈送

●希世珍本●普及大衆

預約價 洋裝三十二冊 △預約祇收國幣三元 精裝四大厚冊 △預約祇收國幣四元 外埠另加寄費五角

出書期 五月卅日在上海完全出齊

預約期 △同時截止▽

全書六百萬言類目列下

曾文正公奏稿 十八家詩鈔 經史百家雜鈔 經史百家簡編 曾文正公文集 曾文正公詩集

孟子要略 曾文正公治兵語錄 曾文正公日記 曾文正公年譜 曾文正公大事記 曾文正公榮哀錄

曾文正公家書 曾文正公家訓 曾文正公書札 曾文正公雜著 曾文正公批牘 求闕齋讀書錄 鳴原堂論文集

△贈品 凡在本年五月三十日○預約期前○直接向敝局預定曾文正公全集者○每部附贈曾公眞像一幅○并曾公的筆對聯一幅○以留紀念○藉表優待○

上海東方書局出版

預定處 奉天鼓樓北大東書局代理

照相專門

照像機 材料 批發 小賣

奉天城內鐘樓南 木村洋行分號

滿電二一七二一

治痔聖藥 北平特效 化痔龍散 化痔藥膏

主治 二十四種痔症如各種痔漏大便走血奇痛奇癢痔疾血濆流凡用此藥外敷藥到痛止根消不受困苦

藥價每料兩大袋洋五元 半料一大袋三元 痔瘡特效藥膏每盒大洋一元 (外埠匯款函購者免收郵費)

總售處所奉天大西邊門外南二經路分西十二緯路門牌二十四號 張三多堂

黑金剛膏

【主治】●男子手足麻木腰腿肚疼遺精小腸疝氣 ●女子寒積食積經血不調赤白帶下血山崩漏久不生育等症△總發行奉天大西關大街大井沿美利時表字里九三號爾盧△經售處【奉天】大西關大街店△城內四平街普克德藥房△電車路東藥房△北市場萬國藥房△大西關泰山玉△小西關福興藥房△大西關大街同德藥房△大西邊門外實康藥房△小南門裏藤華藥房△【外埠】公主嶺河北三合德藥店△熊岳城北門裏新泰興藥房△南滿線大石橋衞生堂△南滿線瓦房店康德記藥店△四平街信仁堂△鐵嶺縣和發久藥店△千金寨藥房△營口馬市街洪春堂△安東廣濟堂藥房△遼陽北門中英藥房△安東中富街益增號△安東中富街弟兄藥店

【定價每貼國幣貳角】

度量衡

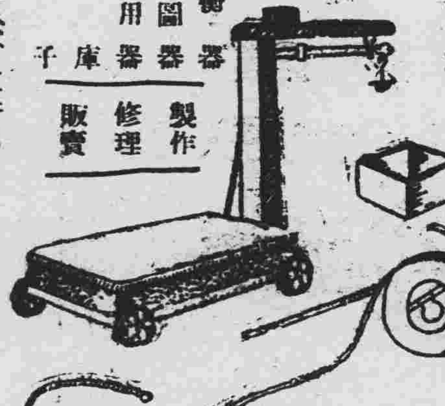

度量衡器 測量製圖器 理化學用器 金庫 火爐子

製作 修理 販賣

奉天若松町二番地

水上洋行奉天支店

電話二三一一

感謝治愈

瘋狂

敬啓者家兄宋惠安言數年之久屢治未愈成瘋癲人劉紫友人介紹奉天大西門安神至寶丹○十餘付病痊愈人感佩無極登報鳴謝以便患瘋癲者知有救也

奉天市政公署課員 王孚民啓

歐美生乳藥

下奶的特效藥即是歐美生乳藥 服後乳汁湧々而來 定增數倍之多、哺之有餘、兒強母健、一同歡喜、

注意 謹防假冒 飛艇商標爲記

定價每瓶大洋一元二角 每打大洋十二元整

各埠均有代售 總發行所奉天鼓樓南 歐美大藥房西號

大連特刊
第伍拾貳號
盛京時報大連支社
大連市榮町二番地
電話三一九一五六番

大連商業講習所 計劃增築校舍
建築費日滿双方分擔

州內在此十年中、人口逐漸增加、知識亦行進化、對於人生不可缺之教育一事、已漸有認識、故年來州內旅順大連金州皮子窩普蘭店五地居民、紛紛將兒女送往會屯中之普通學堂並市內之公學堂、卒業之後、向中等程度昇學者、又極踴躍、在最近數年間、州內公學堂、計有旅順、水師營、高公附屬、金州、普蘭店、貔子窩、及大連之西崗子、沙河口秋月町、土佐町、伏見臺等十一處、高等科二年生男女卒業者、總計不下二千餘名、其中女子占總數十分之三、男子占十分之七、志願昇入中等程度學校之男女生、據以往之調查、僅占有全數十分之六、不下一千六百餘名、但中等程度學校、在旅順方面、有旅順高等公學校、中學部收容一百名師範部收容男生四十名、女生二十名、大連商業學堂一所、收容五十名、大同女子手藝學校收容五十名、金州農業學堂收容四十名、商業講習所收容二百名、官立者、旅順高公、大連商業、金州農業、私立者大同手藝學校及商業講習所、計官立私立、僅有五處、不惟其數過少、且校舍亦頗狹隘、故收容力僅有上數之可能、總計不過九百五十餘名、以志願昇學者男女一千六百名中、入學者不過三分之一、其餘之一千數、但在失學之例、年來高二卒業後之男女生、賦閒家中、虛度光陰、到處皆是、長此以往、不惟影響於個人、於社會國家極發展上、亦有極大之關係、關心教育者、注意及此、救濟失學之聲浪、愈演愈高、大連市滿人市會議員張本政、龐睦堂、邵愼亭、許萬亭、劉仙洲、周子揚、黃信之諸市會議、託張洪五等、欲解決失學問題、曾經數月不辭勞苦之奔走、呈請當局、增設協和實業學校、業已成功、此一大救濟、致令有口皆碑、頌聲載道、其外大連市立之商業學堂、在本年度增加一學級、多收五十名、大同手藝學校、亦增加學級、多收五十餘名、因此本年失學、較往年稍爲緩和但人口逐年增加、學生亦隨之踴躍、若不再增設中等程度之學校、此失學問題、仍難解決到底、故此次私立之大連商業講習所、爲謀將來失學之救濟、擬擴大範圍、盡量收容、計畫在市內沙河口方面、建設規模宏大之校舍、改爲乙種中學校、請求關東廳正式許可、學院長赤池肇氏、曾到大連市三商會求爲後援、冀達成功之目的、目下將着手募集寄附金、至其建築費概算如左

△關東州內滿人中等學校建築費概算

寄附金募集預算額、金參拾萬圓整

用途說明

校舍及講堂（屋內運動場兼用） 一五〇、〇〇〇元

寄宿舍（收容人員二百名） 五〇、〇〇〇元

設備費（水道消防衛生暖機房其他） 六〇、〇〇〇元

預備費 四〇、〇〇〇元

右寄附金募集預定金額三十萬圓分担說明

一、金十五萬圓整、關東州內滿人側分担

一、金十五萬圓整、日本人側分担

關東州內滿人中等學校內容一覽

程度 卒業年限三年間乙種實業學校

生徒數 一千二百名

學級數 二十級（一級六十名）

職員數 三十名

關東州及滿鐵附屬地 人口百五十萬

據調查昭和十年一月末、在關東州及滿鐵附屬地、居住人口之總數目、爲百五十萬七千八百十一人、比前月增加一萬二百十一人、又比去年同月增加八萬九千七百二十九人、以千數計算之、增加六十三人、再以昭和八年末百四十餘萬計算之、大有逐年飛躍猛增之勢、現已突破至百五十萬之數、其總人口國籍男女分別誌之、

▲日本人、男十七萬五百八十九名、女十四萬八千八百八百七名、

▲朝鮮人、男一萬六千七百四十六名、女一萬四千二百四十名、

▲滿洲人、男七十萬三千六百五十九名、女四十五萬一千四百四十一名、

▲外國人、男一千二百三十八名、女一千零十一名、

全關東州及滿鐵附屬地、總計之人數、男八十九萬二千二百三十二名、女六十一萬五千五百七十九名、依其總人口分別國籍、滿人居最多數、男女合計爲百十五萬五千一百名、占七成七分、共次日本人爲三十一萬九千四百七十六名、占二成一分、朝鮮人爲三萬九百八十六名、占二分、外國人爲二千二百四十九名、占零分、在過去之一年間、考查其增減成分、日本人爲最多、滿洲人約占二倍半強、然在關東州及附屬地、觀其主要都市之人口、由昭和十年一月末向後、將來不知增加凡幾云、

女兒竟結珠胎 交結曲某係乾娘撮合

普蘭店同仁街義同盛主人曲鑾遠、行年四十有二、問抑尋花、登徒子也、以金錢魔力、與劉招子、係白璧解之緣、盖劉招子、係白璧無瑕、一枝艷覺、不容蜂蝶相戲、今年二十有一、普蘭店千安街元興紀當主人劉金發之長女、以五百年前、結下風流冤債、曾經王賈氏從中撮合、曲某與招子遂及於亂、爲達人耳目計、招子認賈氏爲乾娘、一時不至、乾娘呼之、久則鶯藕傳聞、醜聲四溢、古人云、三姑六婆、實淫盜之媒、此言良不誣也、昨年舊曆七月中間、招子紅潮初退、遂赴巫山之約、竟而暗結珠胎、今年二月二十九日、以腹漸如鼓、人言可畏、被左張桂蟬代赴娠豪、擬分娩後、再賦歸來月餘官署發覺、以事關生命、迫令歸來、不容稍緩、招子接信、只得從命、買舟以還故里、因無顏見父老、日下寓於大連西崗子德順旅館閒臨盆之期不在舊曆四月末、即在五月初也

民政署爲穀類黑穗病 宣佈預防方法
一般農民均當依法而行

滿洲農產物中之黑穗病、近年來忽形猖獗、因發生過多、故被害亦鉅、一般農民、於不注意之中、一年間竟有數千百萬圓之損失、然查黑穗病被害最重者、即爲高粱與谷子二種盖滿洲境內、於客歲一年間該三種穀類、被害者額數、計金已達七千五百萬圓、即關東州內、就此二種被害者、客歲額數已達四萬八千元之多、客歲十一月間、滿鐵熊岳城農業試驗場、對於黑穗病被害者、曾作一度詳細之調查、其數甚爲驚人、倘不設法驅除、前途被害之鉅、實不可測、以是曾發明種子預防消毒方法、佈告農民、使其依法而行、年中殊可免除此種被害鉅額、後即通知全滿及關東州各地、大連民政署、獲得此種消息後、爲期農民瞭然被害之情形、同作印刷宣傳單、佈告各地、並派員指導預防消毒方法、茲將其所佈告、略誌如左

甲、高粱粟黑穗病概況

滿洲高粱粟、所患之黑穗病分裸黑穗、粒黑穗、系黑穗三種、其被害情形、每年依地方不同、大體占全體產額之一成至四成、據客歲十一月間、滿鐵熊岳城農業試驗場、調查之成績、在滿洲國內高粱粟兩種穀物、近二三年來、被黑穗病所害者、額數占全產額二成有餘、高粱年產額爲三千六百萬石、被害者二成、爲九百萬石即被害之中、每石以金五元計損失數爲四千五百萬元、粟年產額爲二千八百萬石、其中被害者占二成、爲六百萬石、若同價計較、損失數爲三千萬圓兩被害者、總計損失額數、實已超過七千五百萬元之鉅欵云、

大連管內黑穗病、據調查被害狀況、年年總占全產額之一成至三成、即依昭和九年之調查、高粱之全產額爲三萬七千石、其中被害者、爲三千七百石、一石時價金九元、計總額已達三萬三千三百餘元、粟產額二萬一千石、被害數爲二千一百石、依時價七元計、總額已達一萬四千七百元、若兩病驅除、年可多收穫五千八百石可免損失四萬八千元、

乙、預防方法

高粱粟、受此重大黑穗病之被害、若於播種之前、將種子預防消毒、殆可免去此種之損失、於苗子前途、發芽發育上無惡影響、其預防消毒方法如左、

一、高粱種子、用濃度水一斗一升、加硫酸銅九十匁將種子裝入浸漬二時間、可以殺病菌、

二、粟種子、用濃度水一斗一升、加硫酸銅五十三匁、將種子裝入浸漬、須經過五十分鐘、可以殺病菌

丙、浸漬消毒手續、

用木製四斗八升之容器、將硫酸銅裝入水內、須用小溫度水、將硫酸銅全部裝入攪拌溶化、後將種子用清水洗滌、裝入布袋內、放入水中、經依定時間撈出、再用清水洗滌、用風吹乾卽可、

佛教會義務戲 觀者踴躍共襄義舉
藝員獻技響遏行雲

大連東亞佛教會、此次爲募集小學經費、特籌演義務戲兩夜於同樂舞臺、十五日晚七時開演、因事關善舉、並得觀名伶李萬春佳劇、故一般見義勇爲之連市士女、前往觀劇者、爲數頗衆、自午後六時起、絡繹於途、甚有爭先恐後之狀、至六時半鐘、該園之周圍、即被圍滿、嗣由招待者、依秩序整頓指導之下、各依次序而坐、後至者因劇座不足、皆站於兩旁、一時場中、幾無立錐之地、七時鼓樂齊催並奏、當即開臺表演、其劇目順序、大回朝、女起解、刀劈三關、洪羊洞、掃松下書、百花亭、最後爲八大鎚、主角李萬春表演、維妙、情景逼真、頗得一般觀者贊美、一時園中極其熱鬧之盛況、十六日較前尤佳、七時前、一般觀者、三三五五、絡繹於途、戲園門前、車水馬龍、全場座席、皆行擁滿、時至七時許、由佛教會幹事蘇貴卿致開會詞、大意謂敝會此次爲募集小學校之補助金、特請各界慈善家之援助、第一度成績、頗爲優良、此誠敝會同人等不勝感激之至、本晚到場諸君較昨日尤爲踴躍、諸君對佛教之極大援助、敝人等當永誌不忘、而將來敝小學校學生之造就、皆諸君之所賜也、詞畢、義務戲開幕、第一場爲賽鋼鑽之燒骨計、第二場爲張少甫田子文合演九龍山、次爲黃智斌之盜魂鈴、再次爲坤伶吳慧琴及周又哀合演汾河灣、此四場佳作之外、各男女伶人唱作俱有獨到之處、末場爲名伶李萬春生平傑作之『林冲夜奔火併王倫』該伶飾全部林冲、其唱工聲音之洪亮、作工台步之穩重、武工短打之靈活、博得彩聲不絕、該劇目林沖避禍夜奔起、至火併王倫、推晁蓋作寨主止、因王倫心胸奸險、嫉賢妒能、不能容納在梁山泊當時之晁蓋共用杜遷等、至至衆人不平、演來俠義之氣度、有聲有色、觀者咸觀止焉、晚十一時半許、在歡呼聲中而閉幕矣、

啓發市民防空智識 將創設防空館
目下着手籌備一切施設

爲國防第一線、並相應滿洲、而有計劃設立防空館之消息、滿洲之大門、即大連、關於滿洲資源而有資源館、關於工業方面、而有工業博物館、對於啓發一般市民及旅行者之通俗知識、頗有相當準備、然由地理上觀之、而最必要之國防、就中關於普及防空知識之設備、尙有不完之憾、於是遂有滿洲技術協會、工業博物館與防空協會大連支部、互相提携、計劃設立防空館、並向各方面猛烈運動、然計劃方面對此、擬由兵機與各種化學兵機、及關於滿洲防空之參考設備、而施設永久的防空知識之普及、故有向關東軍、徵求陳列品、向篤志家徵求寄附設備資金之意向、而最近即擬對關東軍、要求諒解、又對此舉、遞信局航空係立松航空官、亦極贊成爲有意義之事、故頗有相當之助力、然因各方面贊成者、非常踴躍、故觀測此計劃恐出乎預料之外、而迅速實現、關於設立航空館而極力奔走之工業博物館日向主事、並防空協會大連支部伴對中佐談稱、俄國之軍事博物館、非常壯麗、由此點觀之、俄國極爲進步、然國防第一線、非滿洲乎、故對於防空館、至少應有一處、而規模之大小、一依大家之援助而決定、故目下尙無頭緒、不過暫時先設於工業博物館內而漸使擴大、然無論國防、或防空、對於啓發國民一般之防空知識上、頗爲急務云、

新民與洮南兩參觀團 視察教育實業
吸收旅大文化以資借鏡

奉天省新民縣教育會、此次爲謀視察旅大兩地之教育狀況、並時代之新文化、及參觀兩地各名勝計、特糾集管內各學校教職員、組成新民教育參觀團、一行五十七名、由團長縣視學、教育會理事徐芳烈、教育會長師中校長劉貴卿率領之下於昨日晚七時列車自奉天抵大連、下榻於中央旅館、一行預定滯連四日間、視察旅大之教育界、大連方面、爲早苗小學校、西崗公學堂、盲啞學校以外、係著名社會之滿鐵事務所、滿蒙資源館、名勝地爲星個浦、水源地、老虎灘、商工界爲沙河口滿鐵工場、廿井子化學工場及養老院、二十日午前七時五十分到旅順、視察地點爲表忠塔、博物館、動物院二〇三高地、工科大學、二十一日乘午前六時五十分發列車去奉天、在奉滯在六日、視察第一師範、女師附屬小學校、重明女學校、春日小學校、高等女學校等、又擬視察滿日學校圖書館、東陵博物館等、二十六日午後五時十五分由奉返新云、

洮南縣立女子職業學校、爲視察各地之教育文化、以期有所借鏡起見、乃乘此天氣清和之際、而組織參觀團、該團一行共二十餘名、團員孔玉鳳、張桂芳、孫桂芳、孫玉仙、張秀筠、李玉珍、羅淑蕙、張玉貞、張寶珍、張席珍、武尙文周翠蘭、周淑坤、王敬文、夏淑卿、陳振華、李秀岩、毛淑卿、滕素環、吳文城等、領導者爲該校訓育主任蕭徹楨及馬士驥二氏、於五月十一日啓程首先至奉天參觀各中小學校及戰跡名勝等處、一行於十七日由奉抵連、下榻市內中華棧新社、午前稍事休息、午后即至各機關參觀、滯留本埠四日、再至旅順參觀一日、而後即就歸校之途云、

旅大雜疫猖獗
當局注意以防傳染

本市各地之患各種時疫者、日有所聞、其中尤以猩紅熱等症爲最多、逐日相繼發生、似有蔓延之勢、大連警署爲杜防猖獗、近日派員調查管內居民、據檢查發見者、仍以猩紅熱症爲最夥、日達數起之多、茲誌其件數如下、

十一日兒玉町一名、櫻町一名、十二日薩摩町一名、櫻花臺一名、十三日若松町一名、十四日但馬町一名、清水町一名、

市外廿井子苦力發生疫痘死亡、當被警官查知、以其有傳染性、一時全署員忙於消毒、以杜蔓延、然終致防不勝防、十六日又被醫官檢獲張小昇、年十七歲、楊文、年二十七歲路永貴、年二十三歲、三名患者、皆係瘡痘、各醫官大發驚慌、立即送至市內療病院、而作隔離、以防其再事傳染、旅順市內十六十七兩日間、發現兒童患痲疹及流行性感冒者頗多、故市內外之有子女者、頗呈恐慌之狀、更於旅順第一小學校一年生全體二百名學生之中、施行檢查、缺席者已達十名之多、此多數之未能出席者泰半係罹痲疹及流行性感冒症以是該校爲豫防計、一年生全體臨時休學三日間、當局對此現正努力杜防中云、

赤十社巡回治療

【金州】民政署、日本赤十字社、金州支部、每年春秋兩季、必施行該管內巡回施療事宜、以普救一般疾病、得以安全、故今年又逢施療之期、是以該支部、數日前開始舉行治療事宜云、

民政署調查果木 去年果實收穫之數量
今春果樹生育之狀況

大連民政署地方課殖產係、爲明瞭管內各農園之果實收穫數量、每年於秋收後、必加以調查、去年度之誌收穫量、現已調查完畢茲誌各種實數量及賣出價格、如下

▲果實數量

苹菓	九一八二一一貫
梨	六五二五四貫
桃	九二三九一貫
葡萄	七五九二貫
櫻桃	一九七九六貫
杏	一九三二貫
李	一三四九貫
山楂	一〇四〇貫
其他	二三三〇貫
合計	一一〇九九七九六五貫

▲賣出價格

苹菓	一七二八五六六〇元
梨	三〇八六六〇六元
桃	二四九六六四九元
葡萄	五二七三七五元
櫻桃	一二九四二二四元
杏	四九四七四元
李	四九七二二元
山楂	三三四五〇元
其他	四八三〇〇元
合計	二四八七四四六〇元

大連民政署地方課附屬大連農會當局、對於管內經營果樹業者之振興、並各種鮮果之出產極力提倡、不遺餘力、每月之間、該會必派遣專員、前赴四鄉各會、實地調查、以備參考茲將調查之狀況約分三項如左

一、生育狀況 查本月氣候比較前年同期、稍見高昂、各種果樹之發芽及開花頗早、惟因旱魃爲虐、各果樹皆呈衰弱之徵兆、南向之高燥地爲尤甚

二、開花狀況 因氣溫上升太早、一般果樹之花蕾約十日乃至二星期、除紅玉外、其他各種之果樹、開花之狀況、均甚優良、比較前年、預想可以增收三成以上、然紅玉比前年、將低落三成之出產、

三、害蟲發生狀況、機械油乳劑及石灰礦黃合劑之第一回撒佈、大體已告終了、惟赤壁虫及腐爛病等發生之果樹頗多如不努力噴撒藥劑、將難免被害云、

最進步之皮膚病藥

「センター」
嬪大

痒！痛！即治！

有名的嬪大、爲皮膚病最新治療藥、與徒之水製劑不同是雪花膏狀、故藥効能繼續長久、又全無刺戟善能吸收於皮下、滅殺頑强之病菌有安全迅速根治、痒痛不快皮膚病之偉効力、特在爲惡性頑固之皮膚病所惱者、務祈用之爲荷。

△定價 二十錢 三十錢 五十錢 一圓

嬪大藥力强大、然當治療之際、絕對不因用此而生腫脹、且無刺戟、全治後亦不留難看之痕跡故皮膚抵抗力弱之婦人小孩用之、誠爲理想的者也

主治 效能 白癬、田虫、頑癬、陰囊癬、濕疹、股癬疹、汗斑、疹子、乾疥、汗疱、皮癬、禿瘡、剃刀疹、凍裂、凍瘡、其他一切皮膚病無不奏効

○全國大藥房各藥舖皆有出售

總批發處 守田寶丹本舖
本行 東京市下谷區池之端仲町 振替東京二八九五番
分行 大阪市東區…二丁目 振替大阪五七三九番

代售 日本賣藥合資會社 大連市浪速町 奉天市加茂町
井上誠昌堂 奉天市小西關

Veramon
Schering

凡拉蒙
立止一切疼痛
疼痛發作時、無論老少、均宜購服凡拉蒙・
各大藥房均有出售

黃汽車招募車掌啓事

一、額數 滿人女子數十名
一、年齡 未滿二十歲者
一、學力 小學校畢業以上之程度

對於採用者每日教授日語外有宿舍
對於右項招募之希望者迄五月二十九日止携親筆履歷書本人來社接洽可也

昭和十年五月二十三日 奉天隅田町六番地
黃汽車本社 滿洲自動車運輸株式會社
庶務課人事係

眼痛之科學的
與衛生的治療

眼痛不可忽視更不可治以不衛生之方法兜安氏眼痛藥膏係名醫葉明爲眼疾之科學的衛生的葯品眼痛眼赤及各種眼疾搽必奏效

各埠葯房均有出售
上海兜安氏西葯公司啟

滿洲源流考

全四册 帙裝

奉天大同學院出版部發行

若用味の素減省手工且費錢

如用味の素調成菜味滋美極

調味精粉

味の素

(味之素)

講好菜、不用非要魚翅燕窩、那很貴的東西、就是小葱和白菜、也照樣的好吃、可是若沒有味の素、可就沒有香味兒了、要想菜湯好吃、別忘了擱味の素啦。

時常便飯總要理財
滋養身體最爲緊要

(C—431)

君爲目力計
請戴本行眼鏡

儀器精良・驗光準確
質料高上・售價低廉

城內中街大西門裡
亨得利鐘表眼鏡行

性病三部曲

現代療毒 非我莫屬

九一四內服新藥 內消血毒 根治不發

九一四白濁新藥 透膜殺菌 止痛止淋

九一四外用藥膏 生肌拔毒 收口全愈 治瘡毒並兼治濕爛癬疥各種外傷

上海中法大藥房 總發行

奉天中街 中法大藥房 經售

明治美麗牌煉乳

完全代替母乳滋養豐富
對於嬰兒有偉大的幸福
能使體格強壯而且轉胖
食久决不生厭非牠不可

大連市浪速町?番地 ...

明治糖果公司

樂的能

白濁專葯

五淋白濁
淨毒斷根

全世界著名藥房均有售

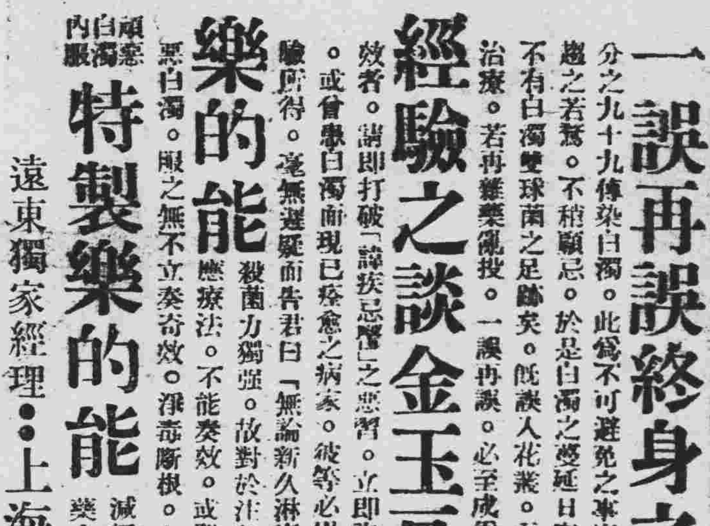

給白濁患者一個切實忠告!

一誤再誤終身之累

凡涉足花叢之男子。百分之九十九傳染白濁。此爲不可避免之事實。乃一般青年遊客。仍趨之若鶩。不稍顧忌。於是白濁之蔓延日廣。甚至夫婦偕爜。亦無不有白濁雙球菌之足跡矣。既誤入花叢。而染患白濁矣。必須妥慎治療。若再雜藥亂投。一誤再誤。必至成爲終身之累也。

經驗之談金玉良言

君如染患白濁而百藥無效者。請即打破「諱疾忌醫」之惡習。立即詢問著名而有經驗之醫師。或曾患白濁而現已痊愈之病家。彼等必以多年之經驗。或親身實驗所得。毫無遲疑而告君曰「無論新久淋病購服樂的能方可斷根」

樂的能 殺菌力獨强。故對於注射，電療，洗射，內服一應療法。不能奏效。或雖能奏效而不能斷根之頑惡白濁。服之無不立奏奇效。淨毒斷根。永無復發之顧慮。

頑惡白濁內服 特製樂的能 減輕病家痛苦縮短治療時間藥力加重五倍功效更是神偉

遠東獨家經理：上海新星西藥行 上海漢口路四一號郵政箱一五〇五電報掛號一八五一

LODELEN Most Effective Remedy for GONORRHOEA

經售處瀋陽中街中法大葯房 電話二八五九

社會小說 財色婚姻 (二七七)

(儒丐著)

二十二、婚禮完成兩相如願

關於鬧喜房的事。七小姐雖然不曾經驗過。可是六小姐却已曾經身受了。她知道這些來賓中一定會有喜歡這樣鬧的。當下便和七小姐說知。必須預爲防範。七小姐雖然在交際場裡有了經驗。絕不似不出門的姑娘那樣良懦。可是她一想象這種可怕的情形。已然使她驚駭得不敢領教了。可是在頑固的老人。以爲這鬧喜房。是周公制禮時留下的。相傳已有數千年。如果不鬧。恐怕不甚吉祥。所以七嘴八舌。都說鬧一鬧的好。林太太爲了女兒的福壽。也主張公開鬧喜。惟獨金珠。權利思想太重。捨不得把繼娶來的夫人先供大家調戲。那未免太不合道理。再說他的家鄉。也沒有這樣的風俗。自然也就不喜歡作這樣的事。因向林太太說。

『這鬧喜房的事。只不過是一種惡風。硬說是周公留下的制度。那實在太笑話了。回頭他們若是來鬧。可以給他們酒喝。只是不許進新房去。』

金珠這樣說時。別的親友。便有好多不以爲然的。都說難道爲了庇護妻子。破壞了數千年的習慣。那些紳士可就不易驅除了。正在不得主意的當兒。只聽院中一陣大亂。果然鬧喜房的先生們。帶着八成醉。一擁進來了。六小姐趕緊保着七小姐。藏在喜房床帳裡。隨手把屋門由裡面上了鎖。任憑外面喊叫。只是嚴守不開。這些大爺們見把洞房關了。那裏答應。早已把金珠團團圍住。醉語糢糊的。羅皂不堪。有的說。

『我們想看看嫂子。這是我們的正當權利。一到明天我們可就要挨打了。』

『我們特來參見秘書官夫人。爲什麼不給我們見。我們究裡有裝烟錢。來！裝烟！裝烟！。』

有的說。

海底懷戀 (羅伽)

迢迢人海

我知道。海是痛苦的。當牠捲起一陣雪白的浪花。又捲一陣雪白的浪花底時候。牠是輕拍著赭黃色的岸壁。而訴語著難堪的悲愁。

是哪！海是痛苦的。在那揮動著彩色紙帶手帕帽子的碼頭畔。剛駛出了遠涉重洋的维多利亞號。而沾有了巴黎底香粉的康脫魯梭號。却復悠悠地進來了這些麗大的怪物里。是載著千萬頓別離的憂怨的哪！那千萬行 思念遠人的苦澀淚。便輕輕地留入了海底心中。使海是永遠地傷感著—傷感著！牠底哀歌。便沒有一個時間有休止的呢！

而我還知道。海是辛勞的。當海上的夜霧。遮攔住夜月底清輝。灑向一燈熒熒的漁舟上去的時候。海上是繃出十分悲涼。於是。海是疲倦地太息了。聲音是凄惻嗚咽！

是哪！海是辛勞的。海是一個最偉大的體力勞働者。終日終夜地流動著自己底血液。荅育了無 數的生命— 那些捕漁人。製鹽人。他們地海底巨量生產下。生活著。於是。海的失辛勞了！牠是沒有閒暇。未揮一下汗。流一點眼淚的。雖然。牠也會疲倦得太息了！

我—— 一個辜負了海底鍾愛的孩子然而只有我是了解海的。因爲我是海底兒子。我的軀體。受過海底撫育。我底心靈受過海底薰陶。所以我愛海眞如我愛我底母親一樣。

我是生長在海邊的漁村里的。我熟諳了海底牠歎。海底呼吸。以及牠底痛苦。牠底辛勞。我常常爲嚮祝福著。把頭髮結成兩個髻角兒的時候。那時候我是只曉得牠底甜味。而不愛嚥底鹹苦的哩！

我常常把一天底時間。化在海灘上去。懂得折幾枝野花草。插在剛經海水吻過的柔沙上。和我底幾個小友。舉行鄭重的野祭。懂得等候潮水退去時。在柔軟的海灘上。檢拾美麗的貝殼。兩雙手縱然已經滿握。但是。貝殼所給予我們底印象是太誘人了！逼使我取下了頭上所戴的大草帽。盛得滿滿地帶回家去。我常常把我最心愛的幾顆貝殼。贈給我底小妹妹因爲我底小妹妹是一位貝殼收藏家。或是我們也會斯文地坐在海邊的岩石上。懂得凝望著浮沉於海浪間的漁舟。看白羽水鳥。從我們的頭上掠過。飛入海中去。留心著天際的紫雲白雲。變幻成一棵樹。一個春花。一條神龍。一頭赤馬。

這樣地。我是在海底光輝里長大了。

我相信。我在我底母親懷里的時間。是少於在海灘上的日子的哪！海是我底母親。我底保姆！

可是。我是辜負了海底鍾愛的。牠賦予我以海濱居民所特有的氣質。而我却不能一一地使用。總之。爲了適應我底環境。我是委曲求全的將牠藏進心底秘室里去了！

還在訴語著難堪的憂怨嗎？還在疲倦地太息嗎？我底底大的母親。我對於你底懷戀是太苦太重了！縱使是在夢里。

流沙墜簡校補【二】 (昌羣)

(一) 校 記

沙氏當年在歐洲漢學者中爲前輩。號稱淹博。然其從事考釋時。多得力於當時學巴黎之二中國學生吳勤訓魏懷。(見沙書序言)。蓋草卒分隸之難。加以年湮代遠。字跡模糊。古語難遽識。雖素養深厚之外國人如沙氏者。亦未能盡辨已。沙書釋文。每多誤解。於有關史事之重要處。間未能明。則其考釋自難盡善。書中如第六〇簡之『制』『發』『共假』『長』諸字。在此簡中一字之差。毫釐千里。沙氏皆無釋。僅譯其大意。則並其大意之不能明可知已。轉讀王氏考釋。(簿書類第一簡)。滔滔千餘言。啓發良多。又如簡文之『從事』。沙氏常誤釋『行事』(沙書第一三八。一四二諸簡)。燧字常誤爲隊(bataillon)此例甚多。不備舉。按漢簡中。凡燧字或作燧。或作隧。章草作隨。皆不當釋爲隊。沙氏既誤釋。而王氏亦每誤書作隊。(烽燧類第十。十一。十九。二十。二十一諸簡)原簡實作燧。因從火之四點。簡中常作一橫。最易忽視。非漢時燧與隊可通用也。又沙書第三六七。六一四。簡文『入西蒲書二封』。沙釋西蒲爲地名。不知蒲爲簿之別作。同簡『文德大尹』五威將軍莫府『魚澤尉』等新莽官名。與當時遣十二將軍使匈奴西域之事極重關要。沙書皆無釋。其他單詞隻句。或無釋。或誤釋。以王書相校。其得失相去遠矣。

(未完)

人間的恨事【三】 (小天)

……悼亡甥天錫……

自古無不死之人。聖賢豪傑。果誰能免？使能竟其才。盡其用。雖死於鋒鏑。猶爲殺身成仁。當親友的。復何所恨？只因他是一個少年。死於讀書咯血。死於憂國憂家。並且死非其時。這是一件最不應當。也是我們最有愧於心的事情。假使我們預先强迫他智德體三事並重。不令他知識過分進步。造成他的特别的慾望。萬不能演成這一幕悲劇。把大家多年培植他的心血。全付流水。也怪他生性十分聰明。一聰明便造成了他無限的悲哀。簡單說來。除了他到學成名立左宜右有的時候。他決不快樂。擊一個十七歲的孩子。有了成年人的心。想作成年人的事。處處想猛進要好。處處不得如願。抑鬱焦灼。欲其不病。豈有此理？

他在第二初中讀書時候。清晨起來要讀經書古文。晝間要到學校上課。晚間要去學習日語。夜間還要看報作小說。往往發憤忘食。夜分不輟。父母一干涉。他便氣的了不得。人的心思體力。本來有限。我們早已想到他的性命。要給學問犧牲的。但他成見在胸。不納忠告。眞是無可如何了。在去年端陽節後。他的精神就有些變態。憎惡社會。憎惡人羣。甚至憎惡所有親屬。似乎有一點厭世的樣子。這是由於他多看悲哀詩文所發生的感覺。後來又改一點。專心要在日語上用功夫。他也自信是有一些進步。重陽節後。他偷偷的到滿鐵試驗三等譒譯的考場。試驗了一番。果然很是得意。誰知這一天晚上回家。略略受點感冒。竟於顛迷中。吐了兩碗鮮血。從此一病不起。經過二百六十多天。他終於捨了他的光明前程。走往黃泉的路上了。臨死以前。郵差把譒譯証書給他送來。他只有笑一笑。似乎話是很多。但是鯁住了說不出來。他諱言吐血。以爲今日如此。是從前不聽大家的忠告。同時他更深惡再見親友。以爲他一切已經失敗。生雖可戀。戀亦無何意義了。

(未完)

介紹古越周辦叟畫梅題詠 (儒丐)

古越周辦叟。善畫梅。尤工詩古文詞。三十年來。遨遊江之南北。頗爲代士大夫所稱許。謂爲今之古人。其畫梅。一遵古法。無近今任意塗抹之習。而又神之以變化。非牢守一家者。其枝幹以煮石二樹爲宗。花蕚以華光冬心爲本。而落筆遒勁。婉轉自如。則又非長於書法者。不能辨也。其詩境之造詣。尤不在梅下。渾脫流利。音節天成。六朝之韻。唐人之法。宋人之意。蓋兼而有之矣。以詩人而畫梅花。宜其有聲無聲。兩臻絕妙也。本月廿五六七三日。叟出其傑作數十幅。假南市場天津大旅社公開展覽。有欲得叟之詩畫者。弗可失之交臂。

你如 (今句)

你如蓓蕾新綻的『春之花』！不知道有狂風驟雨的摧損。你又如藏在深山的璞中頑玉不知人將琢你磨你以銜異！

你如初戀的少女祇知道有情人的溫柔你又如襁褓中的嬰孩。祇見過慈母的微笑！

雜說 談戀愛 (二) (夢薇)

一般人都認爲結婚是戀愛的墳墓。廚川白村認爲是不對的。他的這種思想是由愛倫凱女士得來的。因爲她是主張『戀愛至上主義結婚』的。他說結婚是戀愛的墳墓。雖有片面眞理。然而實在是不對的。入了墳墓實在是愛情消滅了。大概人都是這樣。難得的東西就以爲是珍貴。易得的東西。就以爲是不値錢。戀愛也是這樣。他有一點比喻很好。他說久不吃米飯的人。而常吃麵飯。一旦再吃了米飯。就覺得米飯比什麼山珍海味都好吃。但是經過天數多了。又不覺得米飯怎樣了。這比喻是眞可以發人深省。他又說。『眞正的戀愛結婚。最初是華美的浪漫的戀愛。入了結婚生活以後。一度變形。由此更進一步。又成了深沉的潛在關係。成就了眞正的自我解放之自由生活』。能够這樣我想戀愛只有快樂。並無煩惱。如此。結婚非僅不是戀愛的墳墓。而且是戀愛的樂園了。

一般頑固的人。一提到戀愛。簡直深惡痛絕。其實戀愛並不是什麼洪水猛獸。非僅不是洪水猛獸。而且是人類的一種高尙的道德。

(未完)

匪中生活實紀 (四二八) (達川)

復聞上訓曰。天爵。人爵。有何分別予趕答曰。禮義忠信樂善不倦。是乃天爵。倘常存希賢。希聖。之志。自然。强於慕帝。慕王。何況。公卿大夫。之人爵乎。曾昕有戲文。所云鴻蒙開闢亦荒唐。經經史史多粃糠。自古帝王多盜賊。歌功誦德何煌煌。史筆堂堂。稱太祖。沿江擄掠。朱三郎。仁武開國。唐太子。殺兄盜嫂。太猖狂。大漢大度。眞天子。軍前分羹一杯香。無情無理一郎豁。敗則爲寇。勝則爲王。二十四部剷古史。竟有焚書坑儒。秦始皇。歸答至此。忽見授予經遽之謫者復向予訓曰。汝旣仰慕天爵。可將現在恭受。正副眞經。以及各項典籍卷編。並諸精註。各稱竟爲何名。以何明堅語恒徹。詳爲參悟。久自得眞。予復趕將。頂領各項經卷註錄各本視對。一修坐須知一太乙北極。眞經副集。一太乙北極。眞經正集。一道慈綱要。一石門經全篇。一修齊治本要言。一造化秘蘊。一大道經統。一春光腦海隨山。一坐諦釋義。一青囊秘籙。一卍會全則。一道德精華錄。一烝嘗。心。性。功。候。道。德各証。一慈助。宗助。宗宣。宗贊。宗參等許多籍証。尙未念完。復聽上訓。無拘何經。只要一專。便成正果。

九星日鑑

五月廿五日 舊四月廿三日

土	辛	友	成	柳
曜	丑	引		宿

▲一白之人午前雖入迷路、然午後必成、爲心氣潤達、庚壬癸吉、▲二黑之人運氣雖佳、然辦事易輕率、庚辛丑吉、▲三碧之人生氣則凶、工程須中止、甲乙癸吉▲四綠之人午前即佳、午后諸事須退休、乙丁癸吉▲五黃之人心氣動搖而生迷心、則招挫折、丙辛丑吉、▲六白之人此日有金運與上峯援助、事業發展可待、丙庚辛吉、▲七赤之人雖難免多少困苦、然大體上觀之、可謂成功之日、庚辛丑吉、▲八白之人專心幹去、則變貧爲富、丙庚辛吉、▲九紫之人堅守信義時必受貴人之信任丙丁丑吉、

別錄 夢之問題 (若虛)

夢之問題。玄妙神秘。爽不可解。考之辭源載云。睡時依身體內外之感覺。惹起半意識之狀態。古代東西各國。多視爲不可思議之神權。近依哲學及生理學之推測。謂夢之成立。由於感覺中樞之神經細胞。因停止作用。著積勢力。故依腦之一部分。興奮而强。影響於血管。使血液集於其處。而成錯覺也。又據佛學辭典。載云(一)謂四大不知。或夢山崩。或夢自身飛騰。虛空。或虎狼及劫賊追逐。此因地水火風四大不調。心神散逸。(二)謂先見夢。隨向晝所見而夢。(三)曰天人夢。若人修善。則天人爲感現善夢。以使增長善根。惡人作惡。則天人爲現惡夢。使怖惡生善。(四)想夢。常思想者多現於夢。想善事則現善夢。想惡事則現惡夢。以上所言雖殊。然各具至理。皆有可聽。他若江淹之夢筆生花。而文思以進。已又夢花殂謝。文亦隨萎。竟具曇花之一現。尤顯夢幻如泡影。盧生憂困。求榮。呂翁眠之以枕。豈知爲相十載黃粱尙未一熟。始悟世事多如夢。不若三平雨滴休。余昔夢遇佳境。輒凝夢以爲眞。又昔驟遇禍患。必疑眞以爲夢。此足證人情求福而辭禍也。余又昔夢歸故園。見諸家人。快同眞相及理。每懊喪若失。幾思不費分文。而能一歸故里。暢慰渴望。如農人之朝出暮歸然。未始非夢計之所賜韻去冬。遊倦賦歸。備極天樂。及今春背井來北。回憶所歷。宛若昨夢。不禁大興浮生若夢之嘆。

舟中紀事

屬從東渡百九詩 (五) (袁金鎧)

夜深風起浪縱橫。倒海排山勢不平。且喜艦身猶穩重。未隨潮瀨逐澎湃。唸詩特費推敲力。把酒尤深俯仰情。仙鶴拏雲翔御艇。羽衣軒舉效歡迎。

醫話 細菌傳染及滅菌 (五) (姚紀彬)

殺滅傳染病之法。稱之曰滅菌法。亦曰消毒法。消毒方法雖有種種。而大別之則有二種。

滅菌的方法

甲。理學的消毒法

一。焚燒法即以火焚燒。適用此法者。傳染病者之屍體。排泄物。傳染病者所用之被服。寢具。廉價之器物。(如草褥之稻草。病衣之棉。及碎布等。)病獸之屍體及其他。若不焚燒難期消毒完全。

二。蒸氣消毒法。此法在消毒法中。最爲有力。對多種物件皆可用此法消毒。其法即將欲行消毒之物品。納於一定之器具中。通以流通之蒸氣。至達攝氏表百度後。經十五分時間。即可達消毒之目的。適用此法者。以被服。寢具。窗簾。台布玻璃器。陶器。磁器。金屬器。木器等爲宜。其不適於此法者。即革製品。橡皮製品。糊附品。膠附品。塗物。毛皮。豪牙。及角類等。通常病院中。皆有消毒裝置。固易於處置。若在家庭中行之。則宜以蒸籠或空桶等類代替行之。其法即將欲行消毒之物。納於蒸籠或空桶中。將其置於普通鍋上。鍋中加水煮沸。使蒸汽達於蒸籠或空桶中即可。

(未完)

天一公司 全部對白有聲片 重歸 注意演期及地點

中光電影院 五月廿六日至卅日准演 曾赴國際電影賽會歸來之 藝華公司出品 前集 女人 黎明輝主演 (此外加滑稽笑片兩片)

瀋陽電影院 四經路 七緯路 今日開演 午後一時起・循環開演 明星公司出品 「殘 春」—徐來主演 「二對一」—全部有聲 兩套影片合演 樓上樓下一律兩角 注意 下期開演 何片 ？

東安電影院 自用電話三五四二 南市場 五月廿三日起連演四天 上海友聯影片公司出品 陳鏗然導演 張志直 徐琴芳 賀志剛 王楚琴 主演 第七集 荒江女俠 △變化神通突破火燒紅蓮寺△ △佈景機關推翻火燒平陽城△ 本院五月十四日起晚場由八時放映

天光電影院 大西關大街 今天公映第四集 啼笑因緣

胡蝶 鄭小秋 主演 價目 上舊 二角 三角 五角 明天禮拜日 上午十一時加演一場

明星電影院 第一商埠內 由五月廿五日起至廿九日連演五天 上海友聯影片公司出品 連部巨片 陳鏗然導演 第三集 荒江女俠 賀志剛 徐琴芳 文逸民 主演 下期接演 第四集 荒江女俠

會仙電影院 城內小北門裡 由五月二十五日起放映 全部有聲鉅片 母性愛的大悲劇 紉珠 「又名即空谷蘭」 闡發兩性愛的眞諦 時間十一時・一時半・七點半・三場 上海天一公司出品 下期公演 首映 雌雄劍

慢性胃腸病

新治療劑

若素

澤村名譽教授發見——專賣特許

臨床實驗已證明之 酵素療法之偉力

醫學博士 細野尚是

宜於消化不良 各症食慾減退、老人性衰弱、榮養不良、重病恢復期

對於從來諸般療法爲頑强抵抗之各種慢性胃腸病、最近出現生物學的新藥黑非菌劑「若素」、確然明示本劑所具之特異性能、即酵素作用、專能達到病原、使之臻於治癒之功、洵可謂途已窮極之胃腸治療界、齎來一大光明、信非過言、——玆通觀我等對於消化不良症、投以「若素」、所得之臨床成績、爲治胃腸病的食慾不振、結核性的食慾減退、投與地阿斯塔哉、百勿辛等消化劑、亦久無美滿効果之患者、及至處方「若素」、始有食慾亢進之顯著現象、——同時本藥投與榮養不良之老人性衰弱、重病恢復期內的患者、結果榮養狀態、顯著佳良、身體衰弱節々恢復、體量因之加量、併能重病體之恢復期有提早之實例、

宜於胃 下垂、胃潰瘍、胃酸過多 減酸症、胃弱、胃阿都尼 等

更於實證認識、「若素」對於胃弱、胃阿都尼患者之効力、爲從來數種對症藥劑所不可及之偉力、——即投「若素」於此項患者、結果有緩解食後胃部重壓感、解消腹部水振音、及食慾漸進之許多事實、又對於胃潰瘍與胃下垂症、接連投以本藥、結果前者徐々招來潰瘍面之癒着、後者其下垂弛緩中之胃筋肉、以之緊張而復歸於常道、終使諸種難症、導以治癒之功、想必由於「若素」具有秀越的酵素作用之功、除使細胞陸續新生外、諸機能以之自新所使然、他如投與於胃酸過多症、緩和鹽酸之分泌、投於減酸症、增進鹽酸、一劑兼治此兩種相反的症候、直是本劑之作用於胃壁細胞之異常分泌、與以根本調整、復還於正規機能之左證、

宜於腸虛弱症 異常醱酵、鼓腸、下痢、腸加答兒、

腸管內細菌及酵素機能、衰退之結果、致腸內異常醱酵、首起下痢症狀、因之榮養日衰、終呈神經衰弱症候、是爲慢性腸虛弱者、所屢見不鮮、對於此項患者、投以「若素」、而注視其經過情形、本藥因具有黑非菌的特質防腐殺菌作用、抑止腸內細菌、不再繁殖、其異狀醱酵、因之沈息、榮養次第增進、神經衰弱症狀、雲消霧散、而身體愉快、與之同時、因醱酵瓦斯鬱積腸內、障碍排泄及吸收作用而來之鼓腸症狀、亦可治癒、此外由腸加答兒而來之腹部雷鳴、亦不再作響、頻繁無度之下痢、竟歸正常、上述此等臨床之實例、已有美善的徵明、即「若素」之對於醱酵瓦斯、頗著其吸收解消之功、較炭末、白陶土等吸着劑、毫無遜色、且兼從來單寧劑、蒼鉛劑所有收斂効果之事實

宜於頑固常習便秘

腸胃疾患權威者墺國包威爾博士之唱導曰、「黑非之促進消化作用、抑制腐敗醱酵、防禦腸胃諸種障碍等所有効果、遍行全般組織、尤其使便秘根本癒好、永無再患之功、莫過於黑非、蓋疲憊中之腸筋、爲黑非所恢復健全、使之一切機能、以之振興、」實爲至言、及至使用代表的黑非菌劑「若素」可以切實得其例證矣、又鑑於「若素」不如下劑之僅催一時的便通、且能得有序而且快適的美善成績、爾來治便秘、除有特別場合用下劑外、專用「若素」以爲常、——每遇有顧自家治療之便秘患者、對之勸說、專用「若素」不需其他、

尤其宜於乳小兒之腸患 綠便、粘便、便秘 下痢、消化不良

乳小兒腸疾患、縱雖輕微症狀、然爲我等深所憂慮、蓋乳小兒由腸疾患而來之下痢、便秘等、倘若遷延不治、必定繼發臟器榮養及新陳代謝之變調、因之身體榮養、漸次衰退、全身組織細胞、惹起障碍、終陷於重篤狀態之虞、對於如此可憂之乳小兒腸疾患、投以「若素」、其綠便、粘便、便秘、下痢、大概不出數日而輕快、他如人工榮養兒哺育料中、添加「若素」、則有助長消化、整頓便秘、促進發育等顯著之効力、既爲吾人許多之例證、尤其投於發育未完的乳小兒腸胃、感覺並無如化學藥劑之副作用、而能根本救治腸疾患、且促進發育、効果顯著、如「若素」之生物學的藥劑、尤爲適切、

藥價低廉

粉末三十日量 錠劑三百錠裝 金票一元六角

總發行處 榮養與育兒之會 日本 東京 芝公園十一號地

滿洲代理店 日本賣藥株式會社 支店 大連市浪速町 出張所 奉天加茂町

哈市署救濟
江北春耕
資金充當籽種辦法

【哈爾濱】哈爾濱特別市公署、關于春耕貸欵、會屢次刊載、而江北一帶農民、因受去夏水災、致命之打擊、已乏播種能力、是以由市公署、實行貸給春耕資金、第恐窮廹交困之農民、一旦現金入手、難免用於他途、故幾經考慮、避免支給現金、現由市公署、購得主要籽種、如大豆、小麥、高粱三種、已於本月二十二、二十三、兩日間在馬船口市公署第三辦事處開始配給、查該處農民、因受水災匪禍、疲弊已極、客臘由市公署及一般社會之同情、得各方面盡力援助、如食料之給與、施粥、施療、衣服等之賑給、六千數百名、已將待斃之農民、得沐鴻恩、由飢餓線上、得慶甦生、實乃王道政治之所賜也、計可耕地總面積戶數、貸欵數、貸欵換銀數如左、

村屯四一、戶數五百戶、可耕總面積三千二百八十晌、貸欵量、大豆五千三百九十八布度、小麥九百八十布度、高粮二百十二布度、總計六千五百九十布度、貸欵換銀額、大豆七千三百九十七元、小麥一千七百十五元整、高粮二百八十八元、計九千四百元、依以上各點視察、一切生活似得安定之豫想、第恐本夏洪水再行襲來、貸欵之收回、地面之復興、惟有速修堅固江堤、此乃復興本管區域、根本之策、請有識者、須重大關心云云、

松江水漲
突破百廿九米

【哈爾濱】松花江之水、於十九日頓呈濁黃色、由上流直下、二十七日以來其他各河之水、亦漸增加、第二松花江、增二尺七寸、拉林河五十生的、黑河五十六生的、二十一日松花江水量、突破百二十九米、達百二十九米十二、太陽島沙上之船、浮上水面、航聯局愁眉展開、松花江又入黃金時代云

周水子飛行場
擴張計劃

【大連】大連周水子飛行場、元來爲陸軍之軍用機飛行場、而當日本空輸會社開始日滿聯絡飛行、即爲同社旅客機發着地、其次由滿洲航空會社之成立、爲南北滿洲之聯絡、而據有之、故現在爲軍部與日本滿洲航空三者所共有之飛行場、然而滿洲航空會社、在飛行場並無事務所及容納庫、現皆借用日本空輸者使用、故在爲國際飛行場誠太貧弱、因之遞信局立松航空官、自着任以來、即研究改良設備、整頓航空施設、而在本年中建設滑走路、航空無線局、航空塔台等、明年擴張飛行場、對此計劃建設新的軍部、日本滿洲兩航空及航空郵便局、電報局、電話通話所之綜合事務所、目下在研究中、同時對容納庫亦從新改造、對此附設無線局、航空燈台、氣象觀測所、而給與三者航空之便利、若將此實現、則周水子飛行場、經日滿兩航空而爲最初國際飛行場、特殊存在矣、

風船貿易發展
防止潛謀不規
當局擬制定取締規則

【大連】大連港之貿易除輪船外、更有多數之風船、其輸出入地、則在朝鮮滿洲各港、以及山東等埠、自滿洲事變後伴同貿易之繁榮、該風之運送日見發展、其進港後之根據地則在入船町及露細亞町、關此之案內者、則有民船代理業之設置、址在北大山通海岸、代民船辦理各項官廳之運輸手續催收些微之手數費、二十年來頗爲民船謀便利、至大正十五年十二月中、又改稱大連華商風船事務所、儼然如一組合焉、對於入出之風船、強令加入該組合、除收手數費外、並有違約金等之課徵、因而漸成強制之組合、類似通關者之行爲、而取締之當局、仍亦放置未問近來査與貨主間、濟謀不規、兼圖非常之利益、事實昭昭、警察當局、以其黑幕漸露、漸行乘時而取締、今後除嚴重監視外、並定以取締規則、以資節制云、

警署嚴查重徵
巧騙商人

【大連】關於不法之行商人、警署嚴行取締在案、如擅自開放民戶、任意進室等等、因防宵小窺探路徑、以便夜間行盜等弊、會警告禁止、雖然彼等無智之商人、惟以利益是圖、多視官命如不聞、致雖三令五申、終難防止、致不法之輩、魚目混珠、實難辨明、如行商人之竊盜殺人之等案、頻有所演、近又有奸滑之行商人、以婦女孺子爲可欺、施行各種魘術、掩飾眼目、使用不法之權度、巧用矇騙之術、乘婦女在樓上呼呼、購買物品之時、則因遠距不能見明、則施術巧取斤量、或混以不良之品、致無所看察、被害後、追之不及、尋之不見、惟自忍痛、甘受損失而已、警察署、今後對此惡行商、將取嚴徵主意、如有弄術巧騙者、從重處分、以期一警衆云

催欵員勤勞盡職

【通遼】本邑貸欵事務所、於事變前、成立迄今、於大同二年、兩催貸欵員張李兩君、一年共進利四千八百元、近來經董雲卿縣長、富田參事官、遼委救濟會職員、任貸欵所催欵員孟芳廷、趙靜山二氏任差兩月、討進貸利五千有奇、超過一年之收入、値此困苦饑年、孟趙兩員、靄言索追、風刮浩大、不避塵汚、挨戶專找、尤能謙恭和靄、均謂縣長用人適宜、督飭有方云、

安東縣署電請中央
撥包米一千五百石
救濟農民眉急

【安東】本埠各鄉、去歲因秋收不旺、且致農村疲敝、民食不繼、雖經當局一再設法、但未普及、茲聞縣公署現爲救濟四鄉農民、特向中央民政部災害地方救濟委員會請撥救濟貸欵包米一千五百石、以便分發各鄉、目下正在請示中云、

廣軌線車內
按設無線電

【哈爾濱】北鐵接收後、路局對一切鐵路事宜、急謀改善、聞最近爲安慰旅客起見、在車內設置無線電、與電電會社協議、於二十三日試驗、實爲旅客之福音云、

工業大學決解散

【哈爾濱】哈爾濱最高學府之工業大學、於怪火事作發生以來、已被封鎖、滿蘇一學年四學年學生三百三十八名、五學年學生七十五名、舉行簡單考試、有發給修業書者、有發給卒業証書者、今後該校址將改爲鐵道學校、或國立大學、決定至六月二十三日、將工業大學解散、同時該校址、亦由國鐵接收、作國鐵財產云、

寗古塔南方
發見俄人股匪

【哈爾濱】濱綏線寗古塔南十四里、三道河子屯、於二十一日夜、突有俄匪十六名、闖入村內、大施威嚇、將農民蓄藏之食糧、金品掠奪逃走、寗古塔警察、聞訊出動追擊中、聞俄匪與吳義我、南洋等匪互相聯絡云、

庶務課長辭職

【旅順】民政署庶務課長、平井齊三氏蒞任以來十有餘載、品行老成、民情教育可稱熟手、前日請求辭職、長官允許、遺缺由普蘭店、民政署科員左座氏、榮陞來旅庶務課長之職云

是誰遺失
大宗國幣？

【哈爾濱】日昨廿一日午後〇時許、道外由同記商場迄正陽頭街道之馬路上、發見十元或一元之成綑國幣若干綑、每綑約百元、其他行路所拾者、不計外有人洋車夫、竟各拾得二百元、此種大宗國幣、究係何人所失、一般人頗認稀奇古怪云、

市民會議呈請
興安南省設通遼

【通遼】地方商農兩會、聯合官府、及紳商假商會、客廳內會議、於二十日上午、到會者頗衆、謂我縣爲興安南省、最發展之大邑、日鮮雜居、滿蒙雲集、西隣熱河、東至南滿、北達外蒙、市面潤大、堪稱省會之區、央懇官家輔助、申明興安省署、希遷通遼、地方竭力援助、採備適當省署地址、歡迎來通、蒞會者躬臨、抑或代表、聚會一堂、公共表決、均謂一面推定代表至遼源躬請、一面具情、陳明省署、如能移至本邑、對於滿蒙、政治交接便利、人民各項設施於中間、較爲敏捷云云、

滿鐵事務所
實行撤銷

【哈爾濱】哈爾濱滿鐵事務所、爲北鐵衙折機關、自北鐵接收後、全滿鐵路一元化、滿鐵事務所、完成其使命、無設施之必要、滿鐵當局、飭令解散、前押川庶務科長、赴大連協議解散手續、於廿三日午後押川庶務科長、與金井所長歸哈、夜六時半、全員百九十八名、在名古屋集齊、開解散宴別會云、

通化救濟災民
委員會進行訊

【通化】救濟災民委員會、自奉令成立、已兩月之久、所募欵數、僅五百餘元、即行中止、似此災民廣衆、寥寥之欵、何能普施、實九牛一毛、勺水車薪耳、現在城鄉災民、均啼飢嗷嗷、盼賑情殷、而被飢餓自盡者、時有所聞、各富有之戶、若再不發慈善、實背傷人道矣、縣長劉天成公、視此殊爲疚心、於十八日、特召各委員等、在縣署討論募欵辦法、當經表決、共勸募方法、按房間租金、以百分之三捐募全市之房、計八千餘間、最底租金亦三十元有奇、依此可募得萬元之譜、其富有無房者、則按等次分別捐募之、商號則以資錢多寡論之、統計約可募二萬餘元、限至本月底募竣、希各委員等、努力進行、多募國幣一元、可救災民一命、功德實爲無量云云、

報保管槍彈送廳

【鐵嶺】地方檢察廳、昨接到高等廳轉來司法部訓令、關於所屬各地方院廳各地方分庭及新舊監所、現在所保管及沒收槍彈械具、務於本月廿五日以前、表報法部核辦等情、鐵嶺廳已遵令於二十一日、將表造齊呈報云、

航空遊覽飛行
二十六日舉行
◇…希望者速報名

【大連】日本航空輸送會社計畫中之第一回大連上空遊覽飛行、因事中止等情、現定於本月二十六日(星期日)舉行、希望者速向周水子飛行場事務所報名、團體報名、則在連鎖街該社大連出張所、乘機費每人五圓、團體百名以上者半減遊覽區間、則由周水子至南關嶺、再由甘井子至夏家河子間云、

松花江堤
開工期

【哈爾濱】大同元年以來、空前未有之大水、深入一般人之腦海、特別市公署、爲謀五十萬民衆之安全、擬建造哈市之江堤、計劃第一期三年、經費二百九十萬圓、三分之一由市公署担負、三分之二由政府担負、佐藤總務處長、及佐藤工務處長、鈴木都市建設局總務科長日前晉京、與政府當局、協議結果、第一期二百九十萬圓內一部分三十萬圓、康德元年度追加預算、本年七月即可着手開工云、

双城四鄉匪患何多
八家鎮被勒捐

【拉林】双城警察隊、於近日在八家鎮東一帶勦匪、而胡匪退往山裡、暫避一時、警察隊未敢深勦其穴、恐受包圍、於日昨十九日、將全隊回双、不料警察隊出八家鎮、不過二十里、而胡匪又跟踪而來、現大隊已至南甬滿、三道林子一帶、匪首仍係黑虎、四海、訪友等、共約六七百名、主使該屯農人、與八家鎮去捐單、略謂刻端陽臨邇、本隊部給養無着、今捐爾八家鎮洋面一百袋、双鶴烟五十包、肥猪十口、節前送到、否則大兵進街、玉石俱焚、雞犬不留云云、並有趙尙志總司令之印章、想此股悍匪、刁滑已極久在拉境擾擾、生民塗炭、苦不堪言、雖官兵屢次勦討、而該匪毫不介意、當此王道政治之下負治安之責者、豈無善策勦此匪區之股匪乎、奈何使彼等匪類橫行斯土哉云、

關於消防設備之
城廟保全體會議

【鐵嶺】城廟自經日滿賢長官之努力開發、日即繁榮、惟消防設備、除附屬地友邦之消防隊、規模完備、且因不時訓練、隊員均有相當技能、一旦遇有火警、即能及時趕到現場、於合於應用之消防機外、更能以其應急之技術、撲救大勢、此種消防力量、非一朝一夕所可即及、而國人方面、又僅有老爺廟內之消防隊、機器既嫌、過於古舊、隊員技術亦少訓練此繁榮市面之消防設備、實有缺憾、故警局方面、對於當有希望之城廟保甲丁訓練外、並擬於此局面下、抽保甲丁十五名、從事消防隊技術之教演、更購置新於科學的消防機、依實在計劃如此年需三〇〇〇金之經常費、於此米珠薪桂之時殊感艱窮、故官方爲術察民苦、特召集消防會議、由八十一甲甲長、共同討論、合於環境之辦法、以免益人民負担之苦云、

吉省垣糧車少
糧價低落無期

【吉林】省城、爲四鄉農產食糧、集中出口之地、每年十二個月中、無日不有大批糧車入城、各糧商亦非常忙碌、購買運銷、惟本年春季即減少、近日殆至於毫無之現相、現在東關糧市之車、因去歲江東一帶欠收、每日一車不入糧市、吉林省城稅捐局、已經將東糧市分局撤銷、調回總局、德勝門外糧市、近日每日糧車、只有二三、猶有一車無有之時日此種狀況、最爲少見之景象、糧商百餘家、無糧可購、運銷亦絕、利益自然、不可獲矣、有此氣象、糧價無回落之希望月之廿一日、糧價、元豆一元四角二分(鈔票)零售國幣一元七角、高糧一元六角、小米二元六角、包米二元四角、秫米一元九角、電機二元三角、豆油零售一角八分、大米三元二角、粳米三元、包米面六分較春季之時、又於無形之時、漲價十分之一、惟各糧商、亦不欲再漲、恐有官家定官價之虞、惟糧商之來貨、亦頗感困難云、

警務局開會議
議決事項飭進行

【撫順】縣警務局長邢汝昌氏、近爲整頓警務、革新政治起見、於日昨特召集市內各分署長、及各分所長等、在總局開行政會議、茲對議決事項列下、

一、清查戶口、以杜盜源、
二、注意集會結社、以防宣傳反動、
三、勸告商民、勿近房屋堆積柴草、以防火災、
四、馬車不准在大街逗遛、
五、大街商戶、所有商品、須陳設屋內、不得陳列戶外、
六、不准在未指定墻壁上、貼廣告及招貼等、
七、大街不准拴繫牲畜、及停住車輛、
八、大街商戶門前之衛生水桶未設者勸告趕速設置、
九、禁止隨意傾倒穢物髒水、
十、塵芥箱內不准傾倒穢水、
十一、不准散放猪狗、
十二、對於死猪狗猫鷄等類、不准任意拋棄、
十三、小販不准售賣腐爛食物、
十四、對於客棧、伙房、妓館茶館、飲食店、澡塘、理髮舖、肉舖、魚市、鮮菓局、豆付坊、等類之衛生、已通令切實飭進行、遵辦云、

凌朝間國道間
友軍自動車遭難
福田二等兵隕命

【錦州】據朝陽來訊、於月之十九日午後五時十五分、關東軍、板花自動車隊所屬、自動車、行抵凌源、朝陽間國道(距朝一五六粁)上突然發生障礙、自動車顛覆、當時福田二等兵、遭難殞命、該兵之遺骸已送至朝陽衛戍病院收容、屍體檢視畢、二十日火葬二十一日、朝陽寺告別式後、平泉本隊歸還云、

城牆坍塌
急宜修補

【吉林】城墻之建築、不甚堅固、如較各地之古城、不勝脊壞矣、前數日大雨連綿之時西北風怒號、竟將小東門迤北吉林省立女子兩級中學校處、吹倒七丈二尺之處、每日吉林警新開門及小東門分所、須派警守望、破處之磚橫臥地上、頗不雅觀、市政當局、可注意焉、並且南北仍有四五十丈之長、幾乎吹倒、向外已歪至一尺上下之相差、預料再雨之時必倒無疑、一般行人危險、女子中校學生、猶可特別注意云

連市民虔誠三日
祈禱上蒼賜甘霖
十日內降雨演戲酬神

【大連】入春以來氣候炎而且旱、數月不曾降雨、農民待種極其恐急、東西市商會長、垂念民瘼、自二十日起、至二十二日三日間、率同三商會董事及諸農民六十餘名、每日午前十時至正午、會集於市內天后宮內、虔誠祈雨、等情、三日間民衆跪求、僧道誦經、爲日已滿、並許願在十日內、如蒙上蒼、垂念衆生、賜降甘霖時準演戲三日間、以酬神靈云、

歡迎民廳長來遼

【遼陽】邑縣公署於廿日、奉到省署電報、民政廳長、定於廿一日午前十一時許、來遼視查、縣署奉令後、即通令全市商民、於廳長來遼日、均應一律懸旗、以示敬意、並於是日縣公署各幹部人員、及農商會長、均赴站歡迎、頗爲隆重云、

開江後金融仍緊
吉垣商業多倒閉

【吉林】處此經濟奇緊之中吉垣商業、仍日在謀發展發之中近日吉垣商店、新張者、有百樂洋貨店、錦泰洋服店、在糧米行街、新運到大宗毛織品洋服材料、價格廉於他家、以求商戰、工師係滬津名手、式樣新穎、顧主盈門、糧米行街、水上警察局、路北三陽泰南貨店、南貨罐頭皮酒香腸醬肉、一切南方食品甚全、爲吉垣南貨店第一家、吉林警察廳家屬診療所開辦、振華洋服店遷移河南街、糧米行永吉西藥公司、運到大批百料忌烟露、爲忌鴉片之妙品、食之既不困苦、價格又廉於其他藥品、一般欲謀回頭之癮君子、可急求救、華東簡易食堂、前被火災現重整門面鍋皂、新張減價招待顧客、營業大謀發展、同德盛菓店、開設河南街支號、新營者茶莊遷移河南街東頭、荒閉者、尙儀街萬福公老金店、河南街義泰宏雜貨店、及路北福興東梨窖、華足紡鞋店、又吉垣草煙公司、新增一家、在尙儀街、代理奉天遠東烟草公司出品、裕和祥烟行、於昨日在市內大行、宣傳香檳及宮門等烟味、價格看廉、將來其他之烟、必被共競爭、該公司發展可待矣、

劍橋牛津大學賽船觀記
劍橋反豫想連續制覇十二年

第八十七次劍牛賽船、定於四月六日、假倫敦泰晤士河四公里四分之一之傳統的賽路舉行、劍橋大學、遂造成繼續制覇十二年之新紀錄、但該比賽經過、異常簡單、令人失望、即當起賽、較牛津三十三回之漕法、劍橋三十七之漕法而對抗、然過一分鐘半、已艇測飛沫、結果以四艇身半(約十四秒)之差、劍橋制勝、是日狀態、陽光雖薄、而西北風、逆吹甚緊、河面白浪、紛紛洗岸、但兩大學、冒此狂風、造成十九分四十八秒記錄可謂優秀者矣、

如此乃牛津不惜臥薪嘗膽之苦心練習、終仍遭異常的慘敗蓋以該大學、受全英國運動界輿論之同情、使報紙讀者、深覺練習之順調、又信牛津大學之制覇、然此結果、果爲何如此反省敗北之原因時、必得到重大的教訓、

兩大學之戰法考察

爲了解此大學賽船、須要知前史、即牛津與菲亞班兩漕法之對立是也、此係對本年賽船給予特別意義與興味之原因、即追去年繼續保持十一年間錦標之劍橋、據一般人士所言「不論無有特別理由」、更欲嶄新的飛躍、因之、敢毅然捨從來所用之牛津漕法採用多含菲亞班式之所謂「米多羅保利坦」漕法、結果在劍橋漕艇史之背後、且有燦然功績之海格、杜馬斯、維斯哥莫爾氏、辭呈該大學領導職、轉任牛津大學之領導員、此異常事件、對保守的英國漕艇界、惹起一大異變者、不難預想、

劍橋大學選手

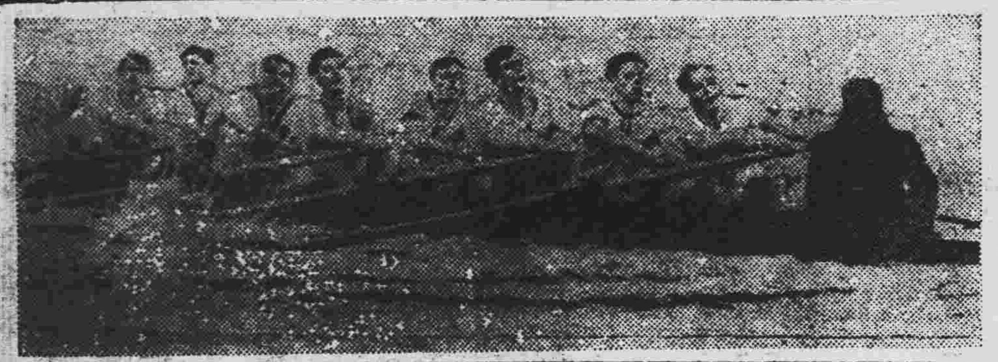

牛津大學選手

日菲對抗比賽
菲選手啓程

【馬尼拉廿二日發電】出場日菲對抗競技之菲島田徑棒球拳鬪選手職員等四十五名、由監督保塞千氏率領、廿二日乘西曼號格蘭號兩輪船、前後離馬、赴神戶云、

新京將開
紀念大運動會

【新京】紀念建國第四周年、並皇帝御訪日盛儀、滿洲体育聯盟主辦之日滿合作全國大運動會、定於六月五日、全國一齊舉行、新京當日自午前十時、於西公園、將對於日滿各學校與一般團体參加者、舉行大運動會、

建國紀念運動會
縣署籌備忙

【通化】縣當局、鑒於建國紀念運動大會、爲期不遠、所有一切事宜、亟應策劃進行、故於昨十七日、函知各機關首領及各校長等、同至縣署公廳開籌備會、歷二小時始散、現各員均忙於籌備中、惟開始運動期、尙未確定云、

建國運動會
運動項目

【哈爾濱】六月五日爲滿洲國建國紀念運動、哈市由市公署教育科主催、於是日在馬家溝日本體育場舉行、一切事務現正在準備中、團體或個人欲參加者、至市公署報名、茲錄其運動項目如次、

(一)市民田徑賽、
一〇〇米
四〇〇米
一、五〇〇米
八〇〇米接力各團體對抗
鐵球
鐵餅
標槍

(二)中學部徑賽及團體操
男生合作一次
女生合作一次
俄籍學生合作一次
男八〇〇米接力(各校)一組選手
女四〇〇米接力(各校一組選手

(三)小學部、團體操及徑賽
市立合作一次
區立校滿生合作一次
區立校俄生合作一次
日本合作一次
一〇〇米(各校選手)

小學部、僅有百米、由各校初級選出男生二名、女生二名各校高級選出男生二名、女生二名比賽云、

日滿慶祝運動會
六月五日舉行

【鐵嶺】日滿慶祝運動大會、原定於五月五日舉行、嗣因時間短促、改期於六月五日、此次舉行規模甚大、參加僅不限者、於各學校之師生、各機關各法團、及日滿營業者亦隨便加入、現聞各有參加希望者之各方面、均在籌備中至會場、即以男中體育場、或日附屬地大操場、尙未一定云、

全美高爾夫賽
選手頗堪期待

【紐約廿二日電】全美洲公開高爾夫選手權大會、將於六月六日起、歷三日間、在比巴哥之歐克門德舉行、日本高爾夫協會、已派遣安田、淺見、中村、宮本、戶田、陳、六位選手參加、但此網羅世界一流選手大比賽、第一陣之日本選手、自登美國大陸、七戰四勝、足徵日本選手技能之優秀、能充分介紹於世界而未來之活躍頗爲一般所期待云、

遼中災區廣大 樹皮草根濟飢

【遼中】本邑由政變以來、縣南半壁、遍地皆匪、搶綁燒殺、民無孑遺、縣北半壁、抄團立會、晝夜捍衛、五二三年之久、每日地每年、担負應付餉糈彈藥、各種費用、遠近年地上收益用盡、變賣什物衣服等項、亦均典質一空、雖有不動田产、不但不值幾何、而且無人有力接受、本類我滿洲帝國成功、排除人民之患、方期稜得幾個豐年、以紓困窘、詎料混亂之後、今年風雹爲災、明年蟲旱欠收、一年一年、接連災歉、而且本邑爲遼柳蒲渾等九河、下哨之流域、今年非某某數區、決堤水災之處、明年即某某數區大水之所、闔邑之貧困、有難以言語筆墨可形容者、而本年又值米珠薪桂之時、雖有數處粥鍋成立、限于欵項關係、亦屬杯水車薪、于事無補、尤本顆縣長金鳳山、參事官榊原康芳等列憲、以身作則、減薪捐助、並多方勸募、術延殘喘、勇爲繼續存在、其柰本邑二三十萬災民、嗷嗷待哺、何以此貧困災民、買少許之糟糠、粃稗、參加菜根樹皮萬草、以濟一飽、又因本年亢旱、由去冬六七閱月、雨雪不降、滿地幾無青物、有之盡爲災民所取食、壯者散而之四方老弱轉乎溝壑之中、提礶携籃男女、乞食不絕于途、匍匐奔至粥鍋處、每人每日、僅施粥一次、且係高粱炸子粥、値此天長時候、僅能免除餓死之患豈是完全度生之策、聞之傷心見之慘鼻、詩云不弔昊天、生不逢辰、胡不自我先、胡不自我後、民有饑色、野有餓莩、可恨旱魃、偏在我邑境內爲虐滴雨不淩、旱田旱枯、晚田不生、長此以往、菜、轉瞬地老天荒、履霜堅氷、寒冬一至、身無衣服、腹內無食、此二三十萬災黎、豈有再生之希望、願國府大老、以及地方列憲、並仁人義士、慨解義囊、速發國幣、以濟災民目前之生活、尤願昊天乃眷、早降甘霖、以裕民食、而安人心云、

縣進行聯防工作

【開原】縣公署、奉省令、略謂青紗障起在邇、爲確保地方治安計、令各縣速與毗連各縣完成聯防工作、以重治安云、

王警務局長 豐功偉績

【南雜木】清源縣境多山、匪人籍爲淵藪、不時出沒、綁掠村屯、値此春耕期間、若不積極痛剿、農民將來之生計、何堪設想、警務局長王立廷、指導官田崎貞一、督帶炮隊一中隊（約六十名）、又二中隊二十五名、於本月十七日、由縣城出發、搜剿匪賊、保護春耕、十九日於七區王家堡子頭道溝一帶、協同豐田緝私官、唐緝私官、鏟除私種罌粟地六晌、午前十二時、與匪首野狼幫約二十五六名交戰、半小時後匪人不支潰竄、我方跟踪追擊、至高家窩鋪、遇英雄俠全局好等匪團約二百名、恃衆頑抗、交戰三小時、予匪人以莫大損害、匪人潰竄、我方並無傷害、該匪等久在鐵界小孤家子一帶、綁掠村屯、經此痛剿勢難復起、二十一日我方分警隊爲二組、跟踪搜索殘匪、於洒羊北山、發見鐵牛兩邊榮野狼全局好等、聯合匪團約百餘名、午後四時半、開始痛擊、八時半擊退、我方牛班長左肩負傷、因時値夜深、不便搜山匪人損害程度不明、前後數次戰役、幸賴王警局長、作戰計劃周密、指導有方、田崎指導官、與士卒同甘苦、鼓勵士卒我警隊勇氣百倍、因能以少勝多、於數日間不眠不休中追剿匪人、樹立我警隊光榮之豐功偉績、經過農村感激莫名云、

警務廳開會 組保甲宣傳班

【黑河】省公署警務廳、爲施行保甲制、使人民普遍了解計、特召集璦琿縣署、參事官、各科局長、並該廳全體職員、聯合組織保甲實施宣傳班、以便赴鄉講演、全部共組六宣傳班、各班職員、由廳縣職員分任之、於本月廿一日起、至六月廿一日止、爲輪流講演期間、茲將該班組織、披露於下、第一班正班長、警廳小阪科長副班長縣署趙財務局長、第二班長警廳三井科長副班長縣署譚內務局長第三班正班長警廳夏司法科長副班長縣署植田指導官第四班正班長縣署岸谷參事官副班長縣署王教育局長第五班正班長警廳城野督察官副班長縣署金總務科長第六班正班長縣警務局臧局長副班長縣署二常參事官每班各附以班員若干員云、

領賑者鬧起衝突

【盤山】近日各區災民、扶老携幼、來縣求賑者、充滿一巷各處、鳩形菜色、待哺嗷嗷淒涼狀況、目不忍覩、耳不忍聞縣署亦急謀救濟、每日派放賑糧、無奈粥少僧多、難期普遍、廿日有五區任家屯屬村上梢子災民百餘口、向縣署求賑、經內務局胡局長、調查屬實飢餓不堪、允給每口大麥一升、纔有黃家窩舖、五棵樹村災民、百數十口、亦係任家屯屬村、向內局要求同樣救濟、以免向隅、內局因賑糧不敷關係、將允許上梢子賑糧、亦不發放、而上梢子災民即恨怨黃家窩舖災民、互相爭論、大起衝突、結果由任家屯村長、調解平復、面請胡局長、仍先放給上梢子災民、五棵樹等村暫作緩議、盤山災況之重、難民之多、可見一斑云、

碗豆旱死災民苦

【台安】縣境、因去歲水災奇重、民不聊生、故今歲各戶多種快豆、即碗豆因碗豆於六月初即能成熟、故名快豆或大小麥、以資接濟、不料入春以來、滴雨未降、天氣亢旱、迄至現在、所種之碗豆、已都旱死、大小麥、亦將莠而不實、災民覩此苦狀、莫不謂生路已絕、勢將餓斃云、

一片求雨聲

【營口】縣境自入春以來、迄未降雨、天氣異常亢旱、各農民望雨孔殷、是以市內世界紅卍字會、及各公所、均設壇求雨、非常忙碌、又田庄台商會、由昨廿一日起、舉行求雨並禁宰殺十日云、

司令部舉行慰靈祭

【黑河】地區警備司令部、於本月十八日午前十時、在公園爲行康德元年七月以降歷次剿匪陣亡士兵慰靈祭、省垣各機關各法團學校等、均一體參加各界輓聯花圈致獻、殊爲榮慰、茲誌當日儀序於下、一、入場二、靜肅三、作軍樂四、誦經五、讀祭文軍管區令官代表黑河地區司令官六、作樂七、弔詞省長特務機關以下八、誦經九作樂以上香完了停止十、上香司令官以下省長特務機關長以下十一、一般上香十二、作樂十三、司令官致謝詞、

維持治安嚴佈夜防

【安東】本埠四鄉、連日以來各帮匪類公然出動、毫無畏忌、警隊雖極力痛剿、終未蕩淸、近聞當局以匪患未淨、地方治安殊關重要、爲維持市內治安、以免發生意外、連日以來飭令所屬對於夜間防務特別佈置、於各卡位對於往來行人車馬、尤須特別檢查盤詰、以防歹人潛入、而維公安、至於八道溝、九道溝、千家溝等處過十二時後、即嚴禁通行、經此佈防後、市內治安可感無虞矣、

萬豐醬園減價

【遼陽】邑二道街萬豐醬園於本月已開辦一週年、營業頗好、頗受各界歡迎、遂於昨十九日舉辦一週紀念、實行減價兩星期、以酬謝主顧、而廣招徠、日來因爲減價關係、顧客極形踴躍、應有接不暇之勢云

又是一起綁票案

【撫順】河北城廂北關、住戶張道明（別號老實）者、家道小康、富有積蓄、久爲匪人所垂涎、突於月之二十一日晚九時許、忽來胡匪五名、一持大鎗、四持八音手鎗、氣勢洶湧大肆威逼、約半小時、結果搶去衣物數事、現欵少許、臨行時、將張某並共九歲幼子（名未詳）一併架走、出門時並聲言速備現欵若干、定期往贖、否則虎口豈得有餘生之地等語以示鎭嚇、遂互相從容而去、及該管第二警察署、聞訊趕到時、匪等早已杳如黃鶴矣、刻正警網密張、明察暗訪、四出追緝捕中

海軍紀念隆重舉行

【旅順】日本海軍要港部警備、於五月二十六日、爲當年日露交戰時、日海軍在對馬島海戰日軍大得勝利日、於二十六日隆重舉行、爲三十週年、得勝紀念日、施行慶祝云、

金州學行南山祭

【金州】城南之南山、俗名爲扇子山、當日俄戰爭之時千犧牲於該山之英靈、不下五、餘名、至今轉瞬已三十一年矣每年五月廿六日、爲該山祭祀紀念日、故今經民政署署長山口氏、及加世田市民會長與各機關代表人等、議決於是日在南山祠忠魂碑前、特舉行招魂祭、並於山上、增設弓劍各種武道、或典及捽跤角力等事、以助盛典、想屆時、定有一番盛況云、

南金院捐助台灣震災

【金州】東門外公學堂南金書院之全校各班學生兒童今發起義舉爲臺灣發生震災持一同捐出義金四十九圓三十八錢送託大連滿洲日報社轉往災區云云、

庶務課長榮轉

【金州】民政署庶務課課長本田氏、在金供職以來、成績頗甚良好、故爲一般所贊仰、而今奉到當局命、榮轉州廳學務課勸務之職、故於日前、至各方拜別云、

檢察廳拍賣賍物

【營口】地方檢察廳孫檢察長、茲將大同二年一月起、至十二月止、招領各縣証物品、除呈報高等檢察廳外、定于本月廿一日上午九時、在廳內空場、實施拍賣、當場論物講價並無留難、以重信用云、

各運動員赴蓋平

【營口】本月廿四日爲營海蓋等、五縣聯合運動大會、在蓋平舉行、開教育局、金局長特拔選水產商科男女師範四校運動員四十名、于廿一日由各該校體育教員、帶同赴蓋平參加運動矣、

天氣亢旱久無雨

【瓦房店】近來天氣亢旱、久無甘霖、致風燥物乾、旱氣瀰漫、雞疫叢生、市民患罹者日有所聞、間以時値春耕、正播種耘苗之際、而此久旱無雨一般農民、大有待雨如渴、望眼如穿之概、況食爲民天、春耕秋收、乃民衆的生死關鍵、曷可忽視、李縣長、荒川參事官、有鑒及此、特于昨二十日午前十一時、親率各機關首領及紳商民衆僧道等、約數百人頭戴柳條圈、手捧柳條枝、鵠衣赤足、沿街遊行、鼓樂宣天並假西山坡九聖祠、鋪壇虔求本日午前十句鐘、並在西山孔廟旁、搭設席棚、馨香默禱、至虔誠祈求、想此官民一體、至誠默祝、必能感天心、沛然降霖云、

江省垣廟會盛況

【黑龍江】省垣龍江公園西之關帝廟內有娘娘聖殿故每年於舊曆四月十八日闢爲俗例廟會之晨、昨廿日即舊曆四月十六日亦即廟會之期、是日早朝後雖天陰而未落雨、至午前十一時則天氣完全放晴、同而一般紅男綠女赴廟燒香者極爲衆多、一方在廟外之小販攤床亦均如趕集般蝟集於斯、廟內廟外極形熱鬧、迨至午后三時半以後天氣又亦萬里晴空忽然又陰雲四合旋即細雨霏霏、致廟會中遊人均紛紛乘車返家因此而影響廟中之收入亦復減少、據云本年廟會所收入之香資及熱鬧之情形、實不及往年云、

添設梨園安置路燈

【大民屯】本鎭爲興通地面計、現擬開設梨園、由新民公益舞台班、前來本鎭、計劃妥協、在東街路南、李家舘院內今已着手、搭蓋席棚、定於月之二十四日開演、並聞警署、計議在大街、安置路燈、亦定於是日安設云、

參加者二千人 節婦褒揚式

【黑河】璦琿縣城區、節婦曹張氏、花訊之年、即喪所天、家貧守節、矢志不移、以十指之獲、燈前課子、四十年如一日、殊有畫荻之風、鄉人皆爲稱羨、璦琿縣公署、爲將氏之守節情形、呈省轉請、業蒙文教部獎賜銀盾一具、獎狀一封頒發到縣、特由省教育廳主催、於本月十八日、下午一時、在福有舞台、舉行節婦褒揚授與式屆時袁縣長以下、各科局長、並各界人士、及民衆、參加者約二千餘人、省署派教育張股長蒞場監視、授與時異常隆重云、

妓女秀雲 屢次被欺騙

【黑龍江】省垣東興里四等妓館鳳順堂妓女即該堂之女掌班有女名翁秀雲者現年十九歲奉天人於去歲曾於四平街任理堂所開設之妓館爲娼、不料該任理堂居心叵測竟欺妓秀雲爲一弱女子用種種强暴手段將妓女秀雲屈服於其淫威之下、當即作有假字據（借卷）一張、上書妓女秀雲借到任理堂名下大洋一千元正、秀雲明知被騙、然無法訴寃遂將此種被騙之經過完全對其熱客某甲說明某甲聞言於忿怒不平之下、遂作書告知江省鳳順堂其母得知、其母得訊後即買車逕赴四平街至其女秀雲處母女相見之下、更判明眞相、遂往託其友人任世友處、求其設法辦理爲其女雪冤、并言明事成後贈以番佛四百爲酬勞之資、結果經任世友向任理堂交涉後、更由秀雲之母出洋一千元爲之贖身、至是秀雲之母以一千四百元始將此事辦理完竣、同時妓女秀雲亦隨其母返回江省、仍滋東興里鳳順堂爲娼、孰意迨至最近而經手辦事之任世友更同一日人名高橋者來江、并於昨十九日逕赴秀雲處、開口竟逼令秀雲仍然返回四平街且聲言以前之事尙未了結云云、當時秀雲明知彼等係藉故前來詐財、即於昨二十日早赴該管警署控告任世友等之詐財行爲後經警署方面將任世友等提獲轉送警廳依法懲辦而去、俗云害人如害己誠哉斯言也云、

內局整頓村政提案

【盤山】內務局長、胡後璦對於各區村公所一切應興應革村政、無不悉心籌劃、以期日臻上理、五月二十日、縣署召集各村長會議、該局長提出整頓村政計劃十餘案、其重要者關於淸查各村地畝、宜施以何種方策案、集團村落、宜速辦理案、各村關于災歉事項宜按實具據案、報消欵項宜附产實單據案、嚴禁村董攤欵案、縣鄉里道路橋樑、宜設法興修、以利交通案、餘者關于興革利弊、各案、無不指示周詳云、

傳習全縣保甲長

【西安】西安縣境八個區、六十四村、九個保、七十二甲自實行保甲制以來、經縣公署將保甲應行規則、通令各保以及各甲、在保甲中之各保長甲長等、對於保甲規則眞能確實明白者、可謂寥若晨星、而各保甲長有官僚性者、亦實不乏人、闕縣長欲使保甲人員、明白保甲規則起見、特令警務局長吳松霖、將全縣境保甲長、召集來城於廿一日起、到警務局報到、廿二日起實行傳習三日、擔任講師爲警務各指導官、警務局、警務、保安、司法、三股各股長、將全縣境各保甲長從事傳習、使彼澈底明白保甲制度及規則云、

廟會傳王道

【西安】西安縣宣撫小委員會、顧問關棠鐸縣長、委員長肥後正樹、西尾清一郞、二參事官、以舊曆四月十八日爲娘娘廟會期、所有士農工商人民各種小商販、以致於婦女兒童、無不趕會、斯日會場中甚爲熱鬧、藉此會場正好宣傳王道、使人民均能澈底明白滿洲國之王道政治、此項宣傳以各學校男女學生爲中心、計爲男女師範中校、縣立第一二三四五等校、市立第一二兩校、龍山小學校等、共係十校、各校混合分三組講演、於午前十時在東門裡師中校各校集合後、闕縣長到場對各講演員、簡聊指示並與各講演團撮影、以昭鄭重、各講演團即行分組出發、擇地講演、歷數小時之久、講演完畢、經各校職教人員率領回校、是日各講演團、聽講人數難以計算洵大宣傳云、

非請准不得建築

【西安】西安縣城內年來商民各戶、建築房屋者異常之多其原因不外乎兩端、其一交通便利、路礦繁興、謀利者日漸其多、居者較前稠密、其二因年來沿邊各村每有匪人竄擾人民恐遭搶殺、有餘力者、在城內建房居住、有此二因建築者日多、但是一般人民竟有未經請准、即行擅自建築房屋、其暗侵官道者有之、礙生糾葛者之、妨害交通者亦有之、近經縣署曉諭人民、無論何人在何地建築、非經請准查勘後許可、則一律不准建築、

瀋水醫壇

（來稿無句點或過二百字不錄）

大主筆先生惠鑒、貴報自設醫壇以來、造福於患病者無算誠爲濟世之慈航也、茲懇者鄙人現年二十三歲、自數年前患乙吐清水之症、受涼或生氣均犯、每吐一盤多清水、即則腹部異常疼痛、屢經醫藥、均歸無效、今則更厲、且時腹痛、痛苦殊甚、祈　主筆先生早登貴刊仰國內各大名醫國手賜一良方、以脫苦海、則感德無涯矣、專此奉懇敬請
撰安　敝人吳鳳棟待教遼源

○　○　○

大主筆先生偉鑒、敬啓者、自醫壇設立病者造福、海內欽佩、足感盛德、鄙人年已不惑因境遇不佳、鬱悶積火、由去春偶發於目、彼時畏輝怕日羞明、羞閉難睜、白眼繞紅、治療數月、未能復原、（云係沙眼症）現下上皮下垂、眼縫縮小並不紅腫、仍覺羞明、睜閉吃力、眼眵不斷、雖無任何痛苦常此以往、妨害前途、況以身當地、依食於人、更爲緊要、故懇　大主筆、勿以丈字卑劣望請照登、俾求海內諸大國手開慈悲之心、賜一良方、鄙人得癒復原、實感無量特此並頌
撰安　敝人吳靜芝待教於濱江商號

○　○　○

大主筆先生鈞鑒、貴報自設醫壇以來、有問即答、眞濟世之寶筏、實病者之慈航耳、敝人現年二十四歲、於十一、二歲、無知、因閱邪書、誤犯手淫惡癖、至現今、與內子交媾時、致有陽萎不舉、舉而不堅堅而不久、精液缺乏、身無力量、發虛涼汗、等症、並小腹長年涼硬、每與內子交媾洩精後、則內子小腹必較稍痛、有涼精一條子、（片刻即止）想常此以往、不但妨害身體健康、即於子嗣亦大有關係、海內國手、勿吝珠玉、施心測隱、賜一良方、使敝脫病復原、則感大德無涯矣、專此即、
大安　陳又章候教於瀋垣東郊

答井馨蘭女史

（宋英蘭）

具述產後小腹疼痛、實無可忍今又懷孕、深慮痛苦等情、照吾之考查、此等痛苦、或屬於生理的、蓋因產後子宮硬固如球形、底部在恥骨縫合上約指橫徑、故子宮長久持續收縮、而產婦時時感覺疼痛、且子宮此等收縮、乃爲使破裂之血管閉鎖、以免產婦有大出血之危險、如痛過劇、可服麥角製劑、否則不治亦可、請妳不必恐懼、在有孕的時候、更不要害怕、最重要的是精神痛快常抱樂觀、殆妳產後、並注意一、攝生、即無何大害矣、

答靜如君

（馬在久）

肺主呼吸、肺勞則呼吸艱滯而咳嗽生矣、肺燥亦因之、是則一淸肺、呼吸而順咳嗽之病退矣、今君患之、故爲君理之黃芩三錢淸夏三錢知母三錢寸冬四錢桑葉四錢巴栗四錢括婁四錢貝母三錢杏仁三錢遠志八分薏仁五錢白果四錢七橘三錢水煎服、
日新館窗下

答王光越君

（答於奉天市立醫院）

具述患精神性憊、記憶力減退、身體衰弱、並犯手淫等病此係患神經衰弱、須服鎭靜劑試方如下　一、臭化鉀四〇瓦臭化納三、〇瓦苦味丁幾二、〇瓦水一百、瓦將以上之藥混合後食間服ニカルモチン一〇瓦胃散二、〇瓦或用此散劑亦可、飯後服用

答梁殿選君

（笑禮忱）

據述貴恙、咳嗽口臭肺病極重也、恐入三期、定屬難醫、乞見報、速購淸抑肺火丸早晚每服三錢川貝二錢石斛三錢陳皮二錢煎水送下約服四五兩時准有特効、切切
奉天大西關月窗胡同精業堂

第七期軍官 第八期軍需 候補生採用者姓名

擬於康德二年六月一日選拔入各教導隊之軍官及軍需候補生之姓名如左、

軍官候補生

姓名
溥文關李小金翟白郎徐姜佴張曹劉緒孟劉曲高關張溫陳關關劉白程張趙李張金邢田安白李男呂許葉謝孫崔何陸宋王劉李喬傅富李宋玉張闕李關晏魏姜林趙關轆
俊慶川久鐵英玉東逢之振貴清乘効壽子玉捷文百煥伯壽慶步廣鐵士果洪葆勃楓劍永潤寶萬京大慶煜吉啓元元連世永國冠致湧景興在蔚連
安霙福忠吾珙興鋒元林昌春正山民麟魁儁能恩奇霖晉理春章臨山福瀛玉男方夫濤眞然桐秋祿身台全武奎陞恩人民衡英和動臣璋崑三堂江陽光之港成瑚靖天
新同奉同同奉同新同新吉新同同新同吉同同新同同同新同同
考試地點
京　天　京　天　京林　京　林京　京
應入之教導隊
第一同同同同同同同同同同同同同同同同同同同同同同同同第二同同同同同同同同同同同同同同同同同同同同同同同同同同同同同同同同

羅艾苑楊樹高孫郭張載李孫趙遂郭蕭李朴李李姜張關吳陳鄭史杜姚杜莊武王劉任李鄭王劉孫鄭武楊王周張唐姜王梁樊姜劉郭馮楊侯楊高張楊王周張蘇趙關高李張鄭王劉楊
振福殿忠世駿曉詩翀秉夕紹興毓疊栢鳳金斌仲雞俊震知維鐵文殿閣輔秉慶一彥壹銳劍守君聯光啓夢文慶維華亞毅集鏞鏞鴻實述又明純紹革蘊永秉社永鐵志
長榮閣奐昌烈明文軍嶺陽舊澤榮田錫霄青祚銘武英石鈞芳山顯春奎垣航元陞誠臣和霖平西明潔鳴武倫達芳烈文飛哲林華新林夫華鑫鈞秀之儒侖夢軒循誠非華興騎德恕璟傑
吉新同吉同新同吉同同新同吉同新同同新同同吉同同同吉同同新同同同新奉同同奉同同同同齊奉同齊吉奉齊奉同同同同同同同同奉齊奉同同同同奉同同同齊奉同同齊奉
林京　林京　林　京林京　林　林京林　天　天爾天　天爾　天爾林爾天爾　天　天爾　天爾
同同同同同同同同同同同同同同同同同同同同同同同同同同同同同同同第三同同同同同同同同同同同同同同同同同同同同同同同同同同同同同同

辛彭李王孫關金劉蕭赫士袁黨任尹傅郭潘袁初曾陳馬閻劉崔夏王劉崔孫楊李王侯關徐張屈焦魏李趙高宋沙金鄭鄒傅張傅任蘇蘇白藏陳趙紀孫張劉山傅郭宋關盧金董谷郝
乃春振成佩蔭應鵬東貴一志慶兆士春文海德紀昭殿全鍾異勇中峯桐基紹繼榮青鐵成樹王豐殿永日魁緒玉天常緒林福煥鴻爾恩華會榮貴賀金林文恩品金天永殿彩武
庚暉久業文武斉舉濤祥丁山閣辰新廷發春文伯榮輔凱瑋之爵興長國青文士山均寒傑禮相德凱緜新和春鑫先璞澤山說山銓嶠章賓華波祥泉字輝彬海一忠德三閣一新魁駿民
齊同奉同同同哈同奉同哈奉哈奉同哈奉齊奉同同哈齊奉同同同同同同同哈奉同同同同哈奉哈奉同同同哈同奉同哈奉同承同奉承同奉同同同同同同同新奉同同奉同同同同同
齊哈爾　天　資　天　資天資　天資天資　天爾天資　天資天　資天　資天　德天德　天　天京　天
同同第四同同第五同同同同同同同同同同同同同同同同同同同同同

軍需候補生

姓名
齊傅陶關楊蘇李徐王陳王狄王金孟任李韓呂蘇高董孫劉趙劉萬宋蕭王房王孫呂山楊劉楊劉王那王賈王周姜周劉姜唐任王李鄭杜趙趙徐張張吳王富楊柏潘任王王富孟蔡
恩煥宇春世榮白効銘夷慶德寶慶建樹行海皖匡德有世書德大家誠開殿岱文志聰景絕長覺萬慶瑞琇繼予世復世鐵毓善扶文俊松文泰德意文大宋文勝興錫慕春玉
森鈞琦傑霖甡陞寶武新新榮新庭春勳東斌泉天義墨爲珍庵淸芝威奎中伍安厚孝庸鵬波藩琳盛民頤才有光清齊彰和禮傑城祖徵民鈞山齡伯文威鐸夫濤錦續煥武飛城陶昌璞
同同同同同同同同同同同同同同同同同同同同同同奉同同同同同同同同同奉同同同吉同新吉哈奉同同同齊同同同同同同同同同奉哈奉哈同奉同同承奉同同同同同同同同同同同同
考試地點
天　天　林　京林資天　爾　齊哈爾　三　天　資天資爾爾　天　德天
應入之教導隊
第一同同同同同同同同同同同同同同同同同同同同同同同同第二同同同同同同同同第三同同同同同同同同同同第四同同同同同同同同同第五同同同同同同同同同

滿洲帝國軍政部

青春之泉

矢野愛犬病院

5月25日 星期六　6月31日 星期五
5月26日 星期日　6月1日 星期六
5月27日 星期一　6月2日 星期日
5月28日 星期二　6月3日 星期一

第二回競馬大會

勝馬投票券　複勝式 單勝式 共金五圓也

贈品　入場券　金壹圓

於開賽期間有黃汽車由平安廣場往賽馬場間

雨天順延

場所……砂山公園新競馬場

社團法人 奉天競馬俱樂部

北鮮稅關細目協定 京城正式簽字竣事
日滿兩國間歷史的重要協定

【京城二十四日發】北鮮稅關協定、二十二日於新京、南全權大使並張外交部大臣間、已行簽字完畢隨之細目協定、於二十四日午前十一時（日本時間）、在朝鮮總督府總督室、由滿洲國側孫財政部大臣與朝鮮側宇垣總督間、正式簽字、則茲多年之日滿兩國間重要懸案、已經解決矣細目協定全文如左、

基於通過圖們江國境之列車運行及稅關手續簡捷協定之細則

朝鮮總督及滿洲國財政部大臣、昭和十年五月二十四日、即康德二年五月二十四日署名、基於通過圖們江國境例車運行及關稅手續簡捷協定第七條之規定、關於關稅手續細則協定如左、

第一章　總則

第一條　關於通過圖們江直達國境之例車直通運行、及關稅手續簡捷之協定、（以下簡略稱協定）第二條之稅關範圍內、為雄基、羅津及清津之日本國稅關範圍內、並接近該地域之地、而該地域中、經日本國稅關長及滿洲國稅關長之協議、指定為共同檢查區域之區域、協定第三條荷物檢查所、謂圖們車站及上三峰車站柵欄內之全部、

第二條　對方國內派遣之一方稅關官吏、關於運貨輸出入得適本國之法令、依前條指定之地域內、及協定第三條第二項規定之「車內協定」及本細則規定、行其職務、

第三條　規定於協定第二條乃至第五條之一方國稅關官吏於對方國境內檢查、依第一條規定地域內及協定第三條第二項所規定、限定左記各號於車內施行執行檢查、

一、表示輸出或輸入之意義時、

二、依犯則嫌疑有調查必要之時、

第四條　日滿兩國稅關官吏就鐵道輸送之旅客携帶品、有檢查必要時、得依檢查準備之必要、由對方國內圖們車站或上三峰車站之直前站乘車、

第二章　保稅運送

第五條　協定第二條所規定之貨物、小荷物、托送手荷物及旅客携帶之小荷物、得於圖們車站或上三峯車站及雄基羅津、或清津間運送或保稅運送、

第六條　當保稅運送申告時申告人須向日本國稅關吏使提出運送目錄五份、前項之運送目錄得兼用於保稅運送申告書而日本國稅關吏受理保稅運送之申告時、與滿洲國稅關吏須協議後處理之、

第七條　免許保稅運送之時會同日滿兩國稅關官吏施護封於貨車、以認發車、但依第十五條規「將保稅運送貨物與非保稅運送貨物混合裝運之時得省略貨物之護封、

第八條　前條之貨車到運送地點時、日滿兩國稅關吏共同撿點該護封、認無異狀時、許可該貨物之卸下、或讓該貨車之通過、

但前條頃目、貨車到運送地點之時日滿兩國稅關吏共同撿點貨物無有異狀為前項同一辦法、

第九條　就保稅運送貨物於第一條規定之地域外、倘發生事故之時、於該地點所在國之稅關吏講必要之措置、該事顛末須向對方國稅關吏通報、雖前項之貨物、總於、第一條規定地域、亦須為輸出入手續

第十條　納之保稅輸送貨物關稅未倘貨物喪失或減少時、又由免許之日起十五日以內未到於運送地、當令運送申告人交納其關稅、但因災害得減少或稅關之認許減却之時、不在此限、

第三章　貨物取締

第十一條　輸出入貨物、裝貨或保稅輸送貨物、不得免許不命裝載一船車、

第十二條　於輸出入貨物及保稅運送貨物於第一條規定之地域內、藏置地址、與對方國稅關吏、協議後、貨物所在國之稅關再指定該地區、

第十三條　輸出入貨物及保稅運送貨物、搬入於前條之藏置地域、又由前規定之地址、欲搬出時、須要對日滿兩國稅關吏報告、

第十四條　輸出入貨物及保稅運送貨物、由貨車卸貨之時須對日滿兩國稅關官吏報告趣旨、

第十五條　保稅運送貨物與非保稅運送貨物、於特定許可地址口外不得令共混裁、

第四章　犯則處理

第十六條　協定第四條及第五條之規定、關於貨物輸出入法令違反事件之處理、包含左列各號時、

一、某種行為、倘違反日滿兩國法令時、日滿兩國稅關官吏、各分別處理之、

二、違反一方國法令時（含有在對方國合稅關上手續正當終了之場合）僅該一方國稅關吏處理之、

三、同一貨物、日滿兩國稅關吏、之處理不合一時、輸出國稅關官吏、有處理優先權、

四、在前號之場合輸入國稅關官吏、於處理犯則事件上、倘必要該貨物俟共處理終了後、交與輸出國稅關稅關官吏、

第十七條　倘發見違反對方國法令之事件、該一方國之稅關官吏（發見者）即為移管於對方國稅關官吏、

第十八條　一方國稅關官吏關于貨物輸出入、倘發見有違反本國法令之嫌疑事件時、即通報於對方國稅關官吏、而就犯則事件處理終了時亦為同一辦法、

第五章　事務連絡

第十九條　規定第十二條之貨物藏置地址之鎖鑰、令該地域所在國之稅官吏俾保管、

第二十條　倘無保管鎖鑰於稅關吏、而貨物藏置地址必需開扉時、保管鎖鑰之稅關吏即得應其要求、

第廿一條　於一方國稅關吏倘欲收容貨物之時須與對方國稅官協議倘對方國稅官吏受前項之協議、應於其必要、使該貨物拒絕關稅交付之貨物、送致於本國、須講適當措置、又收容上無異議時、必須回答於對方國稅關吏、

第二十二條　依協定第四條之規定倘欲貨物送致之本國、時將該趣旨要向對方國稅關吏通報、

第二十三條　據協定第四條之規定於一方國稅關官吏、欲送致本國貨物時、令該貨物之運送人向對方國稅關、為輸出或打回之手續、

第二十四條　為上三峯站、雄基羅津又清津站貨物之通關起見對日本國稅關長、倘有稅關貨物取扱人有申請免許時或又於圖們站為通關貨物之見、對滿洲國稅關長稅關貨物取扱人申請免許時、各應對方國稅關長之意見、以謀處置、又因犯則及其他事由、停止稅關貨物取扱人之營業、或取銷免許亦同、

第廿五條　一方國稅關長倘欲停止對方國稅關貨物取扱人之營業、或欲取銷免許該人處分時須尊重其意嚮、

第廿六條　一方國稅關官吏於對方國內、欲行調查犯則嫌疑事件得委託於對方國稅關官吏、

第廿七條　日滿兩國稅關官吏為職務執行上便利起見、左記各號該當之事項、要互相通報於對方國稅關官吏、

（一）輸出入貨物檢查鑑定上必須參考之事項

（二）關於輸出入禁制品之事項

（三）新公布關稅法令

（四）其他必要事項

第六章　雜則

第廿八條　依協定第二條及第三條之規定派遣對方國內之稅關官吏之休假及執務時間、須依據對方國之規定、

第廿九條　臨時閉廳及定時外之勤務、日滿兩國稅關吏協議各分別處理之、

第三十條　依協定第二條及第三條之規定、派遣對方國內之稅關吏、於執行職務之時、要於該派稅關吏所屬之國之稅法令亦包含諸手數料之收受、

第三十一條　滿洲國稅關官吏關於輸出入貨物依申告書之希望、於第一條規定地域內、得令貼滿洲國印紙證、

第三十二條　鮮總督府承認滿洲國於上三峯雄基、羅津及清津各朝鮮銀行委託之又其復托者委託之、以為辦理滿洲國國庫金之銀行、於上三峯、雄基、羅津、及清津滿洲國歲入金之收受、以日本國貨幣充之、

第三十三條　於第一條規定之地域內、關於共同檢查之施行全基於日滿兩國稅關長協議講適當之處置、

第三十四條　本細則於署名之日發生效力、第三十五條本細則以日本文及漢文作成各二份、倘日本文本文與漢文本文間解釋不同時、則根據日本文解釋之、為以上之證據、由左列者、各署名簽字於本細則、

昭和十年五月廿四日

康德二年五月廿四日

於京城作成本文

朝鮮總督宇垣一成

滿洲國財政部大臣　孫其昌

日滿共同檢查 由七月上旬實施

【京城二十四日】關于北鮮地方稅關共同檢查之日滿協定細目、廿四日午前十一時、在總督府總督室、宇恒總督與滿洲國財政部大臣間、已正式簽字完畢如斯日滿共同檢查擬由七月上旬實施、為日滿聯絡之最短距離、而保持重要地位云

產業與經濟

日保險業社代表向日領事館請願
改正滿洲國租稅法規之一部

在奉保險會社三井系九系、三菱、東洋、海上、日本等二十社代表者、於廿四日午前、訪問奉天日本總領事館、對滿洲國租稅法規之一部、請願改正、即對於日本人保險會社、所發行之保險證、在會社側、以享有海外法之關係上、故無課稅之義務、固不貼印花、即發行交與被保險者、但奉天省稅務監督署、以在滿洲國租稅法規中、明載「對外國人」所發行之保險證券、未貼印花者、處罰被保險者而課以罰金、或沒收証券等、被保險者損失甚大、因之被保險者、不得已有對其他無治外法權之外國保險會社、結契約之傾向、如斯至今日、以多年之極大犧牲、而獲得之地盤、有根本被他人侵奪之慮、向當局請願、改正法規、或適用之緩和方法、前者在新京開會之保險會社統制會議之際、其趨勢、堪注目焉、

國際證券制定規定

【新京專訊】財政部以欲增高國債證券在市場之價格、而使普及於民間、此事在財政及通貨政策上至為必要、故決凡以國債充作政府保證金、託存金及其他擔保時、不問市價之漲落、政府照票面金額收受、又對於政府國債公賣之際、政府得照其票面金額買回註銷之為此制定部令公佈如次

關於充作繳納政府之保證金託存金及其他擔保之國債價格並其買回註銷之件、

充作繳納政府之保證金、託存金及其他擔保之國債價格則依其債權金額、外國貨幣國債對國際換算由財政部大臣定之

第一項國債公賣時政府得以其債權金額買回註銷

關於依本令買同註銷之手續由財政部大臣定之

附則

本令自公布日施行

對政府供諸保證金供託金及其他担保之國債證券之買入註銷關此之規定

第一條　由康德二年勅令第三七號在要求買入國債註銷之時、將記載左列事項之請求書向大臣提出之

一、國債之名稱額、面總額、額面金額之種類及枚數號、早數、

二、將該國債提供於政府之時期日的、提債者及辦理此之單據、

三、處分該國債之事由、

四、在外貨國債之提供於政府之時國幣兌換率、

五、請求官廳、

六、請求年月日

第二條　外貨國債之買入註銷將此提供於政府時、由財政部大臣所可定之國幣兌換率以國幣買入之、

第三條　外貨國債之國幣換算率每月一日由財政部大臣定之公佈、

第四條　在買入註銷之時、財政部大臣公佈證券之種類、號數總和、

依據專賣法 燃料油規定

【新京專訊】依據康德元年勅令第一四九號煤油類專賣法第一條第二項之規定、財政部茲擬定代用燃料油之範圍如次、

關於煤油類專賣法第一條所定代用燃料油範圍之件、

煤油類專賣法第一條所定代用燃料油、係指混有酒精且得使用為自動車或類似之內燃機關燃料之混成燃料油而言、

附則

本令施行日期由財政部大臣定之、

綿羊改良場官制公布
各改良場地址正式決定

【新京專訊】實業部當局鑑於謀滿日兩國所需羊毛之自給、並促進農村經濟之發展、綿羊之改良與蕃殖亟應獎勵、茲為專司綿羊改良蕃殖及飼養上之指導與獎勵等事務、決設置綿羊改良場、其官制業已公佈如次、

第一條　綿羊改良場屬於實業部大臣之管理掌管左列事務

一、綿羊之飼養、管理、蕃殖及改良

二、綿羊種之頒給、貸與及配種

三、綿羊飼養之指導及獎勵

四、羊毛、羊皮之製作及加工

五、實習生及學習生之養成、

第二條　綿羊改良場置左列職員

場長一人薦任

屬官一人委任

技士一人委任、

第三條　場長承實業部大臣之指揮督綜理場務指揮監督所屬職員、

第四條　屬官承上司之指揮辦理庶務、

第五條　技士承上司之指揮從事技術、

第六條　綿羊改良場之名稱及位置由實業部大臣定之、

第七條　實業部大臣認為有必要之地得設綿羊改良場之分場或分派所令分掌綿羊改良場之事務、

附則

本令自公布日施行、

實業部及蒙政部由前者施行之綿羊改良場官制決定綿羊改良場之名稱位置如左、

朝陽綿羊改良場（錦州朝陽縣）王爺廟興安綿羊改良場（興安南省）、

中銀奉天分 謀緩和金融

滿洲中央銀行奉天分行、最近為緩和金融緊迫起見、開催營業會議、結果、決定以百五十萬元、為緩和之配給、但須有不動產之担保、現不動產者多有向該行申請中、

小麥價落

【哈爾濱】近來哈市小麥價落、日滿製粉公司之麵粉向南部線輸出達二萬袋、現新京輸入面粉、價三圓六角、哈市粉三圓三角五分、相差二角五分、準接收後停止營業之製粉廠、準備繼續營業、二十日以後、双合盛、義昌泰、裕昌源三大工廠相繼開工、天興福及日滿製粉公司等現存粉數、如左、（單位一袋）、

日滿	一七〇、〇〇〇
双合盛	一〇〇、〇〇〇
義昌泰	六〇、〇〇〇
裕昌源	四五、〇〇〇
天興福	七〇、〇〇〇
盛泰益	二五、〇〇〇
松花江	二〇、〇〇〇
中市	八〇、〇〇〇
計	五七〇、〇〇〇

存量最多時、達六十二萬袋、現僅減少六萬袋、最近南下之粉、每日約八千袋、較上月同期相較、增加一倍云、

駐滿中國銀行 決定本年方針

駐滿中國銀行、因如左之原因、在全滿約損失三十萬元、

一、債務者之失跡、貸款收回無望、

一、抵押品之元價為現大洋而賣出及貸出為國幣、

對此之對策、自今年度以左記之方針、向更生之途進展、

一、以匯兌為主要業務、

一、減少不動產及抵押借款、

一、外部放出之滿期放款之整理、

一、以奉天總分行為始、各地分行辦及事處之支出減少、

一、慎重對他行之越期放款

條銀金標

敦銀塊現行三四片　六分三

仝　遠期三四片一六分七

紐約銀塊行七六仙……分

孟買塊銀行八一留比一六分七

上海標金午前

開行七十六兩[illegible]

下市七十六兩[illegible]

午後開行七十六兩[illegible]

各地市況

●奉天市豆 現行

大豆、豆油、白小豆、紅小豆、花小豆、青豆、合豆、雪豆、粳谷、穀子、大麥、小麥、高粱、包米、粳米、元米、小米、江米、勝米、稻米、芝蔴 [illegible]

大連

●大豆（一百斤、鈔票價）

現貨 四七二 四七四

五月底 四六七 四六九

六月底 四七六 四七七

七月底 四八一 四八三

八月底 四八七 四八九

●豆（一塊、鈔票價）午前（開行）午後（開行）

[illegible]

新京

●大豆（一石、鈔票價）午前 午後

[illegible]

哈埠

●大豆 午前開行 午後開行

●小麥（全） 午前開行 午後開行

[illegible]

國外商況

●美國棉花 一圓五十錢（跌）

●印度棉花 一圓四十錢（跌）

[illegible]

新高牛奶糖

新高糖果 斯界第一 牛奶糖果 美味滋養

總代理 順商館 鶴屋商店

日阿波共同汽船會社

●開往芝罘威海衞青島　十六共同丸　月　日

●開往天津　長山丸　月　日

●開往仁川鎮南浦　長山丸　五月廿六日

●開往芝罘威海衞仁川　卅六共同丸　五月廿九日

大連市山縣通　阿波共同汽船會社大連支店　電話五〇〇一　六九九一

大連汽船出帆

●青島上海行（上午十一時開）　青島丸　五月廿七日　大連丸　五月廿九日

●天津行　長平丸　五月廿六日　天津丸　五月廿八日

●基隆高雄行　山東丸　五月廿六日　山西丸　六月五日

●新瀉伏木敦賀行　河南丸　六月九日

●北鮮行　遼河丸　六月十九日

●龍口登洲行　龍平丸　五月廿六日

大連汽船株式會社

芝罘威海衞清津雄基船票發售處　日本國際觀光局奉天分局　日電二三九一四　二八六三

大和旅館出張所（日電四六一一）

全城內分所（日電三五〇三）

哈爾濱新京各地日本觀光局

大阪商船出帆

●往門司神戶大阪（上午十時開）　烏蘇里丸　五月廿五日　亞米利加丸　五月廿六日　吉林丸　五月廿七日　扶桑丸　五月廿九日

●開往天津　朝熊丸　五月廿五日

●上海基隆高雄　中華丸　五月廿八日

●開往橫濱　朝熊丸　五月三十日

船票發售處　滿鐵沿線各站及各埠日本國際觀光局

車船連運票（往復票火車減二成輪船減一成）通用期限兩個月大連門司神戶間船票賞往復票價減二成通用期限參個月

專屬貨物代辦處　各地國際運輸株式會社

大阪商船株式會社大連支店　奉天事務所　奉天浪速通二六

惠通行出帆

●開往芝罘威海衞仁川　利通號　五月廿六日

●開往芝罘　昌平丸　五月廿六日

●開往安東　神祐丸　月　日

●開往門司宇品令治尾道　照國號　五月三十日

電話一一八、三八五二　惠通行

固腸丸

德國政府實驗特賞專許　內分泌物結晶製劑防老極品

壽爾康

▲會集動植礦物精華於一爐

▲獨樹一幟的世界標準補藥

德國威爾爾大藥廠監製

壽爾康有改變收壞舊體質的奇功！

壽爾康有創造活潑新生命的奇效！

本劑所含成分、完全適合於人體之需要、故對於男女各體帶、均有獨特之效驗、下列十二種、乃本劑之結晶成分、深望各界予以市上同類之藥品作詳切之探討及品評、則壽爾康之功効、價值更屬可想而知矣！

德國愛廸弗博士新發明

壽爾康之結晶成分及特效！

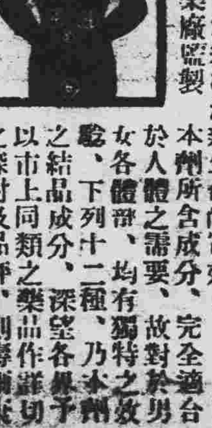

壽爾康之成分超越一切內分泌

公開比較

A	盼荷爾蒙(PAN-HORMONE)	制止衰老
B	大腦腺素(CEREBR SICC)	補腦健神
C	腦神經粹(HYPOPHYSE GLAND)	恢復性腺
D	攝護腺素(PROSTATGLAND)	亢進器官
E	睪丸素(TESTES SICC)	性官能病
F	卵巢素(OVARIA SICC)	性官疾病
G	心臟血素(HAEMOGLOBIN)	補血造血
H	腎上腺素(SUPRARENAL GLAND)	補腎強精
I	膩雲脂(LECITHINE)	療虛補損
J	沛歐麥(EXTR PUIRA FUAIA)	
K	變質素(EXTR TURN)	強壯精神
L	維他命E(VITANINE)	改造體質、療補衰弱

尚有其他名貴成分因限於篇幅不及備載每種康分男用女用兩種每盒現洋五元男女同價說明書函索即寄如蒙郵購請寄至

代理　哈爾濱道外六道街口柯爾登洋行

▲大連、華泰、華西▲營口、中西、五洲▲奉天、五洲、大成▲安東、聯[illegible]▲新京、中西▲吉林、五洲▲黑龍江、中西▲[illegible]▲洮南、和發順▲齊齊哈爾、[illegible]

破天荒之聖藥・治療梅毒服用歐斯新益散

破天荒之梅毒聖藥　內服用新六〇六片

歐斯新益散

OSNEOSAN

我社經多年之苦心研究、此次始創製一種內服用新六〇六片歐斯新益散、較注射用六〇六勝強百倍、萬試萬靈百發百中具有藥到病除、其効如神之功、故到處俱得讚辭多蒙愛用又辱承斯界之博士權威者推獎、該藥之効果偉大、絕無副作用、顯非他種藥品所能及者已證所實驗報告、實為本社之光榮、閣下今如試用一回、即知斯言之非謬也

特長

一、內服用歐斯新益散較注射用六〇六不痛而且効力偉大、

二、內服用歐斯新益散可以隨時隨處備單自能服用且無危險、

三、小兒容易服用、

四、梅毒豫防、阿密巴赤痢、發燒等症、最有特効

包裝

二〇片　金一圓

五〇片　金二圓三十錢

一〇〇片　金四圓

各地有名藥店皆有出售

【奉送說明書】

發賣元　東京市日本橋區室町二丁目　萬有製藥株式會社

滿洲國代理店　大連市浪速町　日本實藥株式會社

可以完全治癒

最良芳香髮油

井筒香油（イヅツコーユ）

今特有爲頭髮無比最良之香油
敬勸愛用者之光顧

東洋婦之人誇美以頭髮漆黑爲彌增此油既防頭髮脫落又去穢垢不粘不汚優雅芳香實無異類能使髮長存馥郁爽快精神

本舖 井筒屋香油店 大日本東京市日本橋區人形町

寫眞·銅·凸版
技術精巧 價格低廉
大連市二葉町二〇 岩谷寫眞製版所

一切皮膚病之
外用常備藥

愛膚膏

疼痛搔癢立刻止住

素以効能卓越而著名之愛膚膏殺菌力强大毫無刺激痛癢立止擦數回立奏卓効故有皮膚病者須從速治療請購良藥愛膚膏一試此藥專治頑癬脚氣足爛陰囊癬金錢癬牛皮癬疹癬鵝掌風濕疹凍瘡火傷創傷擦傷胼胝（生鷄眼）陰毛虱毒蟲咬傷靴傷酒刺粉刺面皰雀斑汗疹丹毒潰瘍陰部痒疹陰部潰瘍口瘡耳瘡頭瘡糟鼻子鼻瘡痔瘡此外皮膚諸病一搽立好効驗如神世之患皮膚病者請一試以知敝舖言之不謬矣總批發處

藥價
大盒金票一圓
中盒金票五十錢
小盒金票三十錢
試用盒金十二錢

總批發處 大阪市東區淸水谷西之町 振替大阪三四五 順和公司
大連市山縣通一丁目振替大連三七六五電話六七六五 順和公司支店

代售處

奉天四平街 大德生大藥房
奉天鐘樓南 中西大藥房
奉天鐘樓南 歐美大藥房
奉天鐘樓南 永年大藥房
奉天鐘樓南 歐美大藥房
安東中興街 [illegible]
鐵嶺鼓樓西 平記大藥房
新京北門外 中西大藥房
新京北門裡 興亞大藥房
遼陽什字街 天成
營口二道街 中西大藥房
營口魚市口 五洲大藥房
營口永世街 興亞大藥房
營口西大廟 義興成余記
吉林糧米行 五洲大藥房
瓦房店新市街 德記大藥房
大連市監部通 華泰大藥房
大連市奧町 華西大藥房
西崗子永樂街 德記西棧
普蘭店平安街 德順藥房
金州城裡 德記藥棧
西崗子平安街 廣生堂
海城城裡 華西大藥房
鳳凰城南街 中西大藥房
天津佐衣街 葆記公司
北京大柵欄 華美大藥房
北京大柵欄 老德記藥房
北京前門外 中美大藥房
天津日租界 回春大藥房
▼其他各埠大藥店均有代售

絕無危險性·最可放心服用的

驅除蛔蟲靈藥

滅疳寧錠

己所疼愛的愛兒們
欲其保有潑喇
健壯的體格
千萬莫怠忽
害兒童所有健康的
蛔虫之驅除

博絕大信用

日本全國各學校採用
朝鮮總督府衛生課推獎
朝鮮內各學校採用
滿鐵衛生課推獎
滿鐵沿線各學校採用
關東廳衛生課推獎
關東州內各學校採用
中西醫藥專門大家博士推獎
全球有名大醫院採用

面黃肌瘦。脇腹時痛
發熱瀉痢。頭痛暈眩
記憶日壞。學業退步
睡眠不安。羊瘋抽筋

大凡兒童無因無故突然發生原因不明之上記病狀者。其十分之九卽斷定其多爲蛔虫作梗所致成。亦無不可者。又據關東廳及滿鐵各地衛生機關歷年調查之結果。謂我滿洲國人百人中有虫者竟達九十九名之多云。且其寄生人體中。傷害兒童之健康。侵犯智能之發育。以成種々疾病之原因。而從根本覆滅兒童之健康家庭之幸福者也。所以爲疼愛的兒女之健康家庭幸福計。蛔虫之驅除撲滅實爲刻不容緩之最大急務也。普通一般人多半使用『山道年』及疳積糖等。效雖不謂全無。毒害作用堪虞。以及種々副作用等。而『滅疳寧』則絕無是虞以及副作用等。故爲中外各地醫院各小學校各團體一致推獎賞用。莫不爭相購服。以成中外唯一無二世界獨一無雙的驅除蛔虫特效靈藥也。

另備「蛔虫殺滅法」等詳細說明書函索卽奉寄

特長
一、驅蛔効力特大無比。驅蛔率在百分之九十五以上
二、完全除去草藥腥臭。病者容易服用
三、服用過多或連續服用均無飲食不進惡心嘔吐或毒害身體之副作用等
四、効力遠勝「山道年」。凡用「山道年」無効者。改用本品。莫不藥到病立去
五、不必併用瀉藥亦能達除蛔之目的

藥錠 一〇錠 三角、二七錠 七角五分、五〇錠 一元三角五分
吉利糖 一〇塊 二角、二七塊 五角、
糖衣錠 六錠 壹角、

總發行所 株式會社 藤澤友吉商店製藥厰
大連支店 大連市山縣通七番地
支店 東京・京城・上海
總經理 日本賣藥會社支店

（全國各地大藥房均代售）